SM-N9005

Lietotāja rokasgrāmata

www.samsung.com

Par šo rokasgrāmatu

Šī ierīce nodrošina augstas kvalitātes mobilos sakarus un izklaidi, izmantojot Samsung augstos standartus un tehnoloģiju sasniegumus. Šī lietotāja rokasgrāmata ir īpaši veidota, lai sniegtu detalizētu informāciju par šīs ierīces funkcijām.

- Pirms ierīces ekspluatācijas uzsākšanas izlasiet šo rokasgrāmatu, lai nodrošinātu drošu un pareizu ierīces lietošanu.
- Apraksti ir veidoti, vadoties pēc ierīces noklusējuma iestatījumiem.
- Attēli un ekrānuzņēmumi vizuāli var atšķirties no faktiskā izstrādājuma.
- Saturs var atšķirties no galaprodukta vai pakalpojumu nodrošinātāju nodrošinātās programmatūras un var tikt mainīts bez iepriekšēja brīdinājuma. Šīs rokasgrāmatas jaunākā versija ir atrodama Samsung tīmekļa vietnē *www.samsung.com*.
- Saturs (augstas kvalitātes saturs), kam nepieciešams augsts CPU un RAM lietojums, iespaidos ierīces vispārējo veiktspēju. Ar saturu saistītās programmas var nedarboties pareizi atkarībā no ierīces specifikācijām un vides, kur tās tiek izmantotas.
- Pieejamās funkcijas un papildu pakalpojumi var atšķirties atkarībā no ierīces, programmatūras un pakalpojumu sniedzēja.
- Lietojumprogrammas un to funkcijas var atšķirties atkarībā no valsts, reģiona un aparatūras specifikācijām. Samsung neatbild par Samsung nepiederošu programmu izraisītām veiktspējas problēmām.
- Samsung neuzņemas atbildību par veiktspējas vai nesaderības problēmām, kā cēlonis ir rediģēti reģistra iestatījumi vai modificēta operētājsistēmas programmatūra. Mēģinot pielāgot operētājsistēmu, var izraisīt ierīces un programmu darbības traucējumus.
- Programmatūra, skaņas avoti, fona attēli, attēli un pārējais šajā ierīcē nodrošinātais saturs ir licencēts ierobežotai izmantošanai. Šo materiālu izgūšana un izmantošana komerciāliem vai citiem mērķiem ir autortiesību pārkāpums. Lietotāji ir pilnīgi atbildīgi par multivides nelikumīgu izmantošanu.
- Par datu pakalpojumiem, piemēram, ziņapmaiņu, augšupielādi un lejupielādi, automātisko sinhronizāciju vai atrašanās vietas pakalpojumu izmantošanu no jums var pieprasīt papildu maksu. Lai izvairītos no papildu maksas, izvēlieties pareizu datu tarifu plānu. Lai iegūtu plašāku informāciju, sazinieties ar pakalpojumu sniedzēju.

- Noklusējuma programmas, kas ietvertas ierīces komplektācijā, var tikt atjauninātas un var vairs netikt atbalstītas bez iepriekšējā brīdinājuma. Ja jums ir jautājumi par ierīces komplektācijā iekļautām programmām, sazinieties ar Samsung servisa centru. Ja ir jautājumi par lietotāju instalētām programmām, sazinieties ar pakalpojuma sniedzējiem.
- Ierīces operētājsistēmas modificēšana vai programmatūras no neoficiāliem avotiem instalēšana var novest pie ierīces nepareizas darbības un datu bojāšanas vai zaudēšanas. Šādas darbības ir Samsung licences līguma pārkāpums, kura gadījumā garantija tiek anulēta.

Instrukciju ikonas

Brīdinājums: situācijas, kad pastāv traumu gūšanas risks gan jums, gan klātesošajām personām

Uzmanību: situācijas, kad iespējams izraisīt ierīces vai cita aprīkojuma bojājumus

Piezīme: piezīmes, lietošanas padomi vai papildinformācija

Autortiesības

Autortiesības © 2014 Samsung Electronics

Šī rokasgrāmata ir aizsargāta saskaņā ar starptautisko autortiesību aizsardzības likumdošanu.

Šo rokasgrāmatu nedrīkst pavairot, izplatīt, tulkot vai nodot tālāk jebkādā formā vai veidā, elektroniskā vai mehāniskā, tai skaitā, izveidojot fotokopijas, ierakstus vai uzglabāšanu jebkādā informācijas glabāšanas un izgūšanas sistēmā, ne pilnībā, nedz fragmentāri, ja iepriekš nav saņemta rakstiska atļauja no Samsung Electronics.

Preču zīmes

- SAMSUNG un SAMSUNG logotips ir Samsung Electronics reģistrētas preču zīmes.
- Bluetooth® ir visā pasaulē reģistrēta preču zīme, kas pieder Bluetooth SIG, Inc.
- Wi-Fi®, Wi-Fi Protected Setup™, Wi-Fi Direct™, Wi-Fi CERTIFIED™ un Wi-Fi logotips ir Wi-Fi Alliance piederošas reģistrētas preču zīmes.
- Visas pārējās preču zīmes un autortiesības pieder to attiecīgajiem īpašniekiem.

Saturs

Darba sākšana

8 Ierīces izkārtojums
9 Pogas
10 S Pen
10 Komplekta saturs
11 SIM vai USIM kartes un akumulatora ievietošana
14 Akumulatora uzlāde
17 Atmiņas kartes ievietošana
19 Pildspalvas S Pen rakstāmgala nomaiņa
20 Ierīces ieslēgšana un izslēgšana
21 Ierīces turēšana
21 Skaļuma regulēšana
21 Pārslēgšanās uz klusuma režīmu

Pamatinformācija

22 Indikatora ikonas
23 Skārienekrāna lietošana
27 Vadības kustības
30 Plaukstas kustības
31 Gaisa žests
34 S Pen lietošana
37 S Pen turētājs
38 Skatīšana, nepieskaroties
39 Samsung viedā pauze
40 Samsung viedā ritināšana
40 Skārienievades jutības palielināšana
41 Multi Window aktivizēšana
43 Paziņojumi
44 Sākuma ekrāns
47 Bloķēts ekrāns
49 Programmu saraksts
50 Programmu izmantošana
50 Palīdzība
51 Darbība ar vienu roku
51 Teksta ievade
54 Savienojuma izveide ar Wi-Fi tīklu
55 Kontu iestatīšana
56 Failu pārsūtīšana
58 Ierīces drošība
60 Ierīces atjaunināšana

Sakari

61 Tālrunis
67 Kontakti
71 Ziņas
73 E-pasts
75 Google Mail
77 Hangouts
77 ChatON
78 Google+
78 Fotoattēli

Tīmeklis un tīkls

79 Internets
80 Chrome
81 Bluetooth
82 Screen Mirroring
83 Samsung Link
84 Group Play
86 NFC
88 S Beam
89 WatchON

Multivide

90 Mūzika
92 Kamera
100 Galerija
104 Story Album
108 Video
110 YouTube
111 My Magazine
111 Flipboard
112 SketchBook for Galaxy
112 Bloomberg+

Programmu un multivides veikali

113 Play veikals
114 Samsung Hub
114 Samsung Apps
115 Play kiosks
115 Play grāmatu
115 Play Movies & TV
115 Play mūzika
116 Play spēles

Utilītas

117 S Note
124 Action Memo
125 S Planner
127 Disks
127 Dropbox
128 Cloud
129 Pulkstenis
131 Kalkulators
131 S Health
140 S Translator
140 Balss Ierakstītājs
142 S Voice
144 S Finder
145 Google
146 Balss meklēšana
146 Piezīmju albums
147 Mani Faili
148 Lejupielādes
148 TripAdvisor
148 Evernote
149 KNOX

Ceļošana un tuvākā apkaime

150 Maps

Iestatījumi

151 Par iestatījumiem
151 Savienojumi
155 Ierīce
164 Vadīklas
171 Vispārīgi

Traucējummeklēšana

Darba sākšana

Ierīces izkārtojums

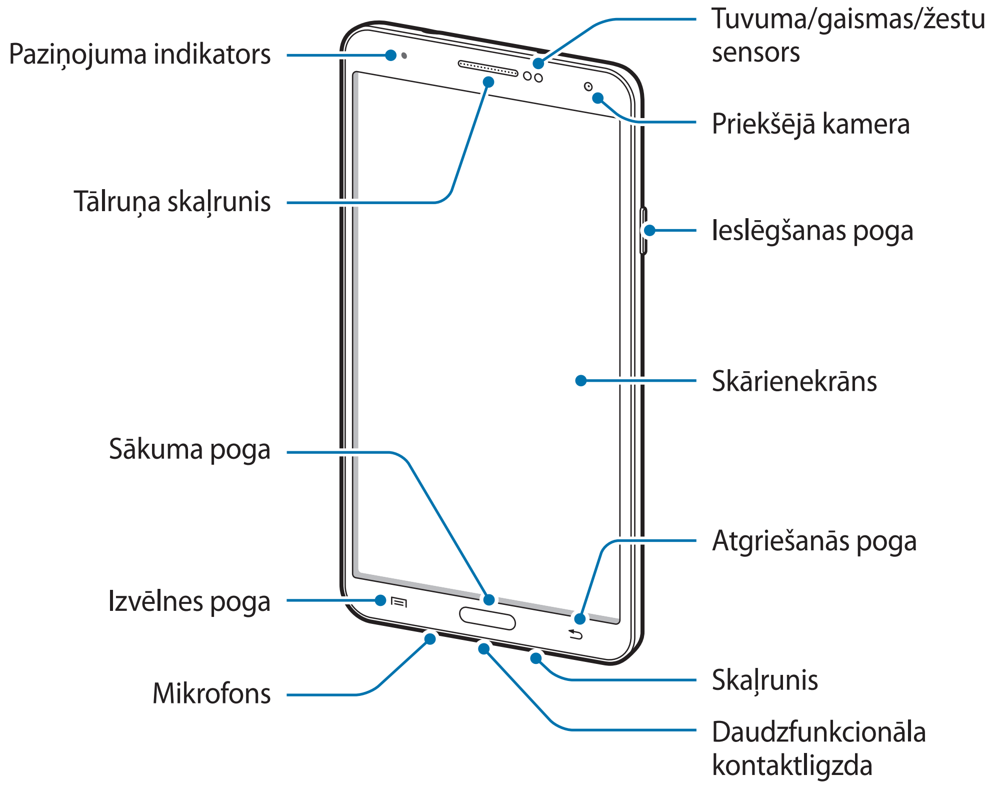

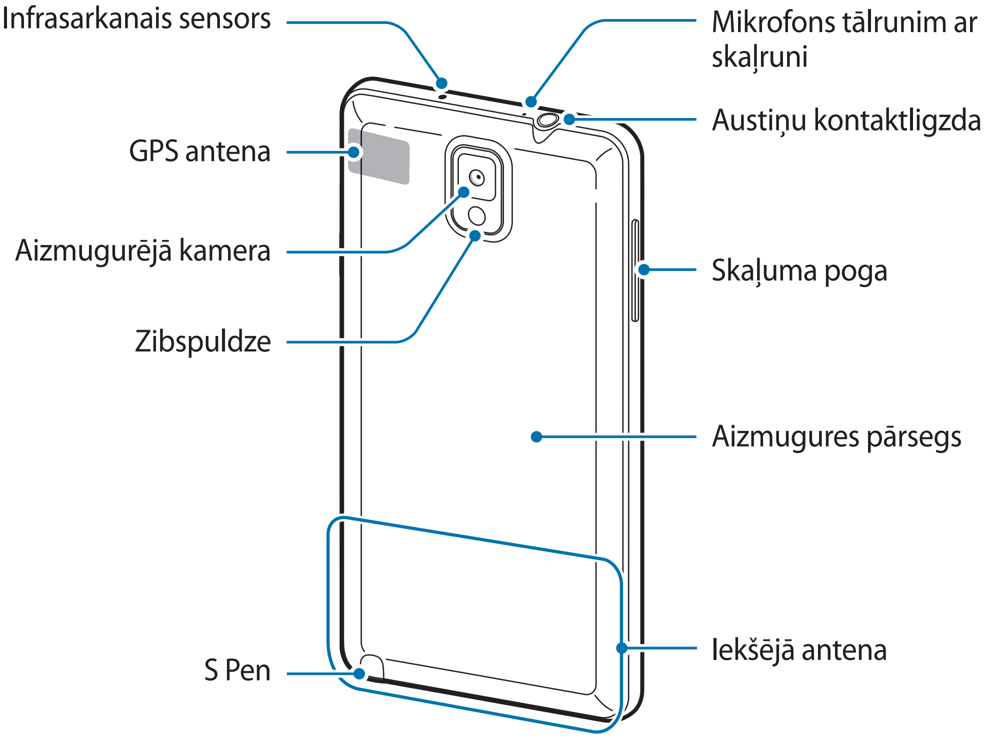

Mikrofons ierīces augšdaļā ir aktīvs tikai tad, ja tiek izmantots skaļrunis vai ierakstīts video.

- Neaizsedziet antenu ar rokām vai citiem objektiem. Tādējādi var izraisīt savienojamības problēmas vai iztukšot akumulatoru.
- Nelietojiet ekrāna aizsargu. Tas izraisa sensora darbības traucējumus.
- Neļaujiet ūdenim nonākt saskarē ar skārienekrānu. Mitrās vietās vai ūdens iedarbībā var rasties kļūmes skārienekrāna darbībā.

Pogas

Poga	Funkcija
Iesl./izsl.	• Nospiediet un turiet, lai ieslēgtu vai izslēgtu ierīci. • Turiet nospiestu vairāk nekā 7 sekunžu ilgumā, lai atiestatītu ierīci, ja notiek fatālas kļūdas, "uzkāršanās" vai "iesalšana". • Nospiediet, lai bloķētu vai atbloķētu ierīci. Ierīce pāriet bloķētā režīmā pēc skārienekrāna izslēgšanas.
Izvēne	• Pieskarieties, lai atvērtu pašreizējā ekrānā pieejamo iespēju sarakstu. • Lai palaistu S Finder, pieskarieties sākuma ekrānam un turiet.
Mājas lapa	• Nospiediet, lai atgrieztos sākuma ekrānā. • Turiet nospiestu, lai atvērtu pēdējo izmantoto programmu sarakstu.
Atpakaļ	• Pieskarieties, lai atgrieztos iepriekšējā ekrānā.
Skaļums	• Nospiediet, lai regulētu ierīces skaļumu.

S Pen

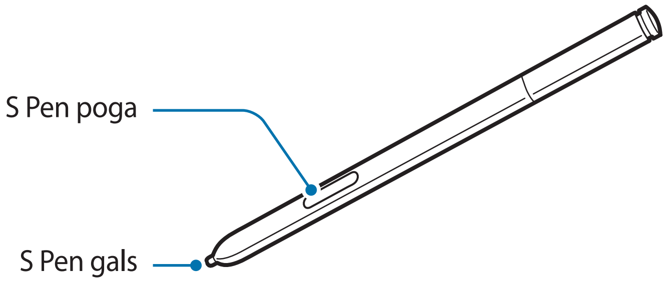

Nosaukums	Funkcija
S Pen gals	• S Pen pamatdarbību veikšana. (23. lpp.)
S Pen poga	• Izvērstu S Pen darbību veikšana. (34. lpp.)

Komplekta saturs

Pārbaudiet, vai ierīces komplektācijā ir šādi priekšmeti:

- Ierīce
- Akumulators
- Īsā lietošanas pamācība

- Komplektā ar šo ierīci iekļautie objekti un pieejamie piederumi var atšķirties atkarībā no reģiona vai pakalpojumu nodrošinātāja.
- Komplektā iekļautie priekšmeti ir paredzēti tikai šai ierīcei un var nebūt saderīgi ar citās ierīcēm.
- Izskats un specifikācijas var tikt mainītas bez iepriekšēja brīdinājuma.
- Papildu piederumus varat iegādāties no vietējā Samsung produkcijas mazumtirgotāja. Pirms iegādes pārliecinieties, ka tie ir saderīgi ar šo ierīci.
- Citi piederumi var nebūt saderīgi ar šo ierīci.
- Izmantojiet tikai Samsung apstiprinātus piederumus. Garantijas pakalpojumi neattiecas uz izjauktu ierīces darbību neapstiprinātu piederumu izmantošanas rezultātā.
- Visu piederumu pieejamība var mainīties un ir pilnīgi atkarīga no ražošanas uzņēmumiem. Plašāku informāciju par pieejamiem piederumiem skatiet Samsung tīmekļa vietnē.

SIM vai USIM kartes un akumulatora ievietošana

Ievietojiet ierīcē mobilo sakaru operatora nodrošināto SIM vai USIM karti un ar ierīci komplektā iekļauto akumulatoru.

- Ar šo ierīci ir saderīgas tikai microSIM kartes.
- Daži LTE pakalpojumi var nebūt pieejami atkarībā no izvēlētā pakalpojuma sniedzēja. Lai saņemtu detalizētu informāciju par pakalpojumu pieejamību, sazinieties ar savu pakalpojumu sniedzēju.

1 Noņemiet aizmugures pārsegu.

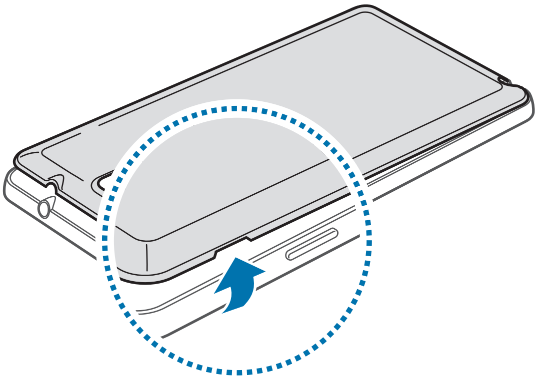

Lai nesavainotu nagus, jāpiesargās, noņemot aizmugures pārsegu.

Izvairieties no aizmugures pārsega pārmērīgas saliekšanas vai savērpšanas. Pretējā gadījumā iespējams sabojāt pārsegu.

2 Ievietojiet SIM vai USIM karti ar zeltītajiem kontaktiem uz leju.

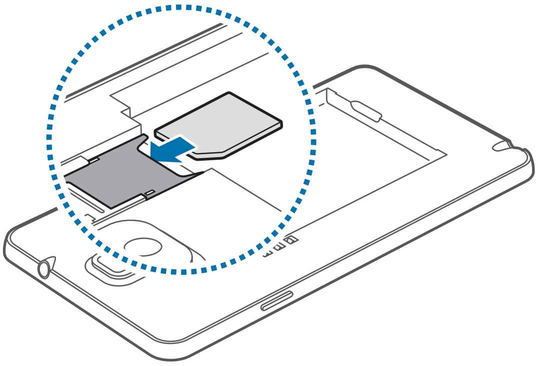

3 Bīdiet SIM vai USIM karti slotā, līdz tā nofiksēsies vietā.

- Neievietojiet atmiņas karti SIM karšu slotā. Ja atmiņas kartes iestrēgst SIM karšu slotā, ierīce jānogādā Samsung servisa centrā, lai izņemtu atmiņas karti.
- Esiet piesardzīgi, lai nepazaudētu un neļautu citiem lietot savu SIM vai USIM karti. Samsung nenes atbildību par pazaudētu vai nozagtu karšu rādītajiem bojājumiem vai neērtībām.

4 Ievietojiet akumulatoru.

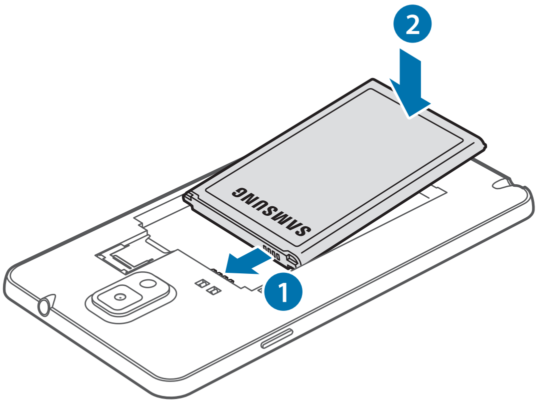

5 Uzlieciet atpakaļ aizmugures pārsegu.

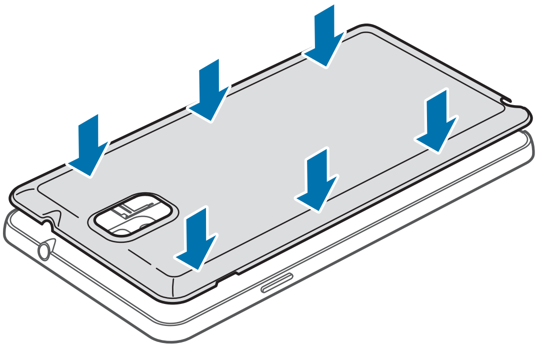

SIM vai USIM kartes un akumulatora izņemšana

1 Noņemiet aizmugures pārsegu.

2 Izvelciet akumulatoru.

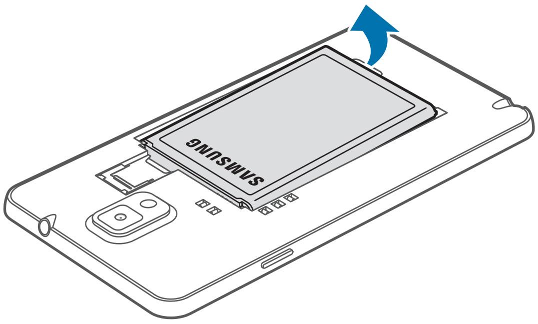

3 Viegli uzspiediet SIM vai USIM kartei ar pirkstu un izvelciet to.

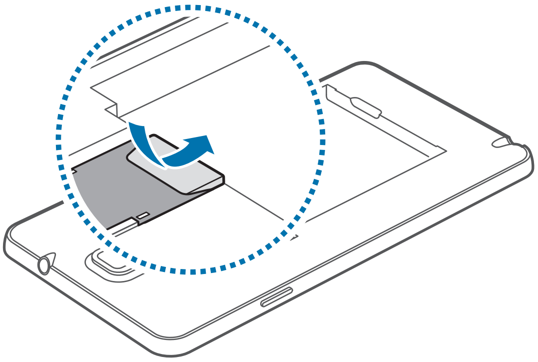

Akumulatora uzlāde

Pirms akumulatora ekspluatācijas uzsākšanas izmantojiet lādētāju, lai to uzlādētu. Uzlādei var izmantot arī datoru, pievienojot tam ierīci ar USB kabeli.

Izmantojiet tikai Samsung apstiprinātus lādētājus, akumulatorus un kabeļus. Izmantojot neapstiprinātus lādētājus vai kabeļus, var izraisīt akumulatora eksploziju vai ierīces bojājumus.

- Kad akumulatora uzlādes līmenis ir zems, atskan brīdinājuma signāls un parādās ziņojums par zemu akumulatora uzlādes līmeni.
- Ja akumulators ir pilnībā izlādējies, ierīci nevar ieslēgt uzreiz pēc lādētāja pievienošanas. Pirms ieslēgt ierīci, ļaujiet akumulatoram uzlādēties dažu minūšu ilgumā.
- Vienlaicīgi izmantojot vairākas programmas, tīkla programmas vai programmas, kas jāsavieno ar citu ierīci, tiks ātri iztukšots akumulators. Lai nepieļautu atvienošanos no tīkla vai strāvas zudumu datu pārraides laikā, vienmēr izmantojiet šīs programmas, kad akumulators uzlādēts pilnībā.

Uzlāde, izmantojot lādētāju

Pieslēdziet USB kabeli USB strāvas adapterim, un ieslēdziet USB kabeļa galu daudzfunkcionālā kontaktligzdā.

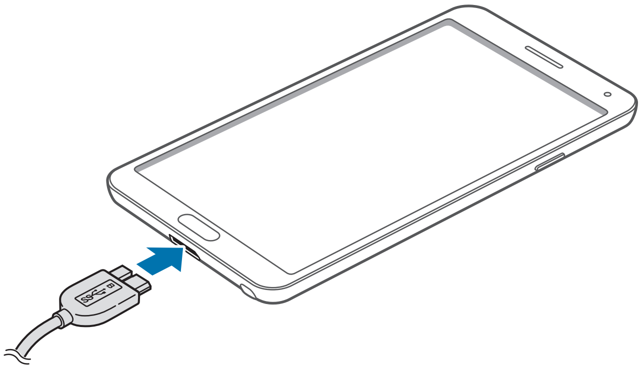

Ja izmantojat USB 2.0 kabeli, ievietojiet USB kabeli daudzfunkcionālās kontaktligzdas labajā pusē, kā tas ir parādīts tālāk attēlā.

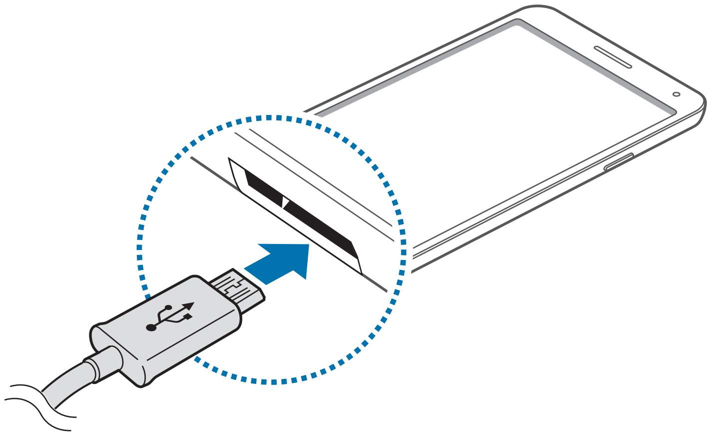

Pievienojot lādētāju nepareizi, var izraisīt nopietnus ierīces bojājumus. Nepareizas lietošanas rezultātā radušos bojājumus nesedz ierīces garantija.

- Ierīces uzlādes laikā ierīci var lietot, taču pilnīgai akumulatora uzlādei var būt nepieciešams ilgāks laiks.
- Ja uzlādes laikā ierīcei ir nestabils barošanas avots, skārienekrāns var nedarboties. Šādā gadījumā atvienojiet lādētāju no ierīces.
- Uzlādes laikā ierīce var uzkarst. Tā ir parasta parādība, kas nemazina ierīces kalpošanas laiku vai veiktspēju. Ja akumulators uzkarst vairāk, nekā parasti, lādētājs var pārtraukt uzlādi.
- Ja ierīce pareizi neuzlādējas, to kopā ar lādētāju nogādājiet Samsung servisa centrā.

Pēc pilnīgas uzlādēšanas atvienojiet ierīci no lādētāja. Vispirms atvienojiet lādētāju no ierīces un pēc tam no elektriskās kontaktligzdas.

Neizņemiet akumulatoru pirms lādētāja noņemšanas. Tādējādi iespējams izraisīt ierīces bojājumus.

Lai taupītu enerģiju, atvienojiet lādētāju no elektrotīkla, kad tas netiek izmantots. Lādētājam nav ieslēgšanās/izslēgšanās slēdža, tādēļ laikā, kad lādētājs netiek izmantots, tas jāatvieno no kontaktligzdas, lai novērstu nelietderīgu elektroenerģijas patēriņu. Uzlādes laikā ierīcei jāatrodas elektriskās kontaktligzdas tuvumā.

Akumulatora uzlādes statusa pārbaude

Uzlādējot akumulatoru laikā, kamēr ierīce ir izslēgta, akumulatora pašreizējais uzlādes stāvoklis tiek norādīts ar šādām ikonām:

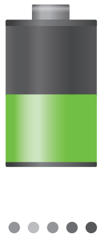

Notiek uzlāde

Pilnībā uzlādēts

Akumulatora enerģijas patēriņa samazināšana

Ierīce nodrošina iespējas taupīt akumulatora enerģiju. Pielāgojot šīs iespējas un atslēdzot funkcijas, kas darbojas fonā, starp uzlādēm ierīci varēs lietot ilgāk:

- Kad ierīci nelietojat, pārslēdziet to miega režīmā, nospiežot ieslēgšanas pogu.
- Ar uzdevumu pārvaldnieku aizveriet programmas, kuras nav nepieciešamas.
- Atslēdziet Bluetooth funkciju.
- Deaktivējiet Wi-Fi funkciju.
- Atslēdziet programmu automātisku sinhronizēšanu.
- Samaziniet fona apgaismojuma ilgumu.
- Samaziniet displeja spilgtumu.

Atmiņas kartes ievietošana

Ar šo ierīci ir saderīgas atmiņas kartes ar kapacitāti līdz 64 GB. Atkarībā no atmiņas kartes ražotāja un tās tipa, dažas atmiņas kartes var nebūt saderīgas ar šo ierīci.

- Dažas atmiņas kartes var būt tikai daļēji saderīgas ar šo ierīci. Lietojot nesaderīgu atmiņas karti, var sabojāt ierīci vai atmiņas karti, kā arī kartē saglabātos datus.
- Esiet piesardzīgs un ievietojiet atmiņas karti ar labo pusi uz augšu.

- Ierīce atbalsta FAT un „exFAT” failu sistēmu atmiņas kartēm. Ievietojot karti, kas formatēta citā failu sistēmā, tiks pieprasīts pārformatēt atmiņas karti.
- Bieža datu ierakstīšana un dzēšana saīsina atmiņas karšu kalpošanas laiku.
- Ievietojot atmiņas karti ierīcē, atmiņas kartes failu direktorijs tiek parādīts mapē **Mani Faili** → **Visas** → **SD memory card**.

1 Noņemiet aizmugures pārsegu un izņemiet akumulatoru.

2 Ievietojiet atmiņas karti tā, lai zeltītie kontakti būtu vērsti lejup.

3 Iebīdiet atmiņas karti slotā, līdz tā nofiksējas vietā.

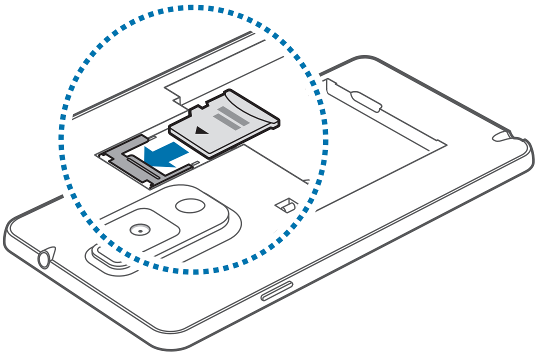

4 Ievietojiet akumulatoru un uzlieciet atpakaļ aizmugures pārsegu.

Atmiņas kartes izņemšana

Pirms atmiņas kartes izņemšanas tā ir droši jāatvieno. Sākuma ekrānā pieskarieties pie **Progr.** → **Iestatīj.** → **Vispārīgi** → **Krātuve** → **Izņemiet SD karti**.

1 Noņemiet aizmugures pārsegu un izņemiet akumulatoru.

2 Izvelciet atmiņas karti.

3 Ievietojiet akumulatoru un uzlieciet atpakaļ aizmugures pārsegu.

Neizņemiet atmiņas karti, kamēr tiek veikta piekļuve informācijai vai tās pārsūtīšana. Šādas rīcības rezultātā datus var pazaudēt vai bojāt, vai arī bojāt atmiņas karti vai ierīci. Samsung nenes atbildību par zaudējumiem, kas radušies bojātu atmiņās karšu lietošanas rezultātā, tajā skaitā par datu zudumu.

Atmiņas kartes formatēšana

Datorā formatēta atmiņas karte var nebūt saderīga ar šo ierīci. Formatējiet atmiņas karti ierīcē.

Sākuma ekrānā pieskarieties pie **Progr.** → **Iestatīj.** → **Vispārīgi** → **Krātuve** → **SD kartes formatēšana** → **Formatēt SD karti** → **Dzēst visu**.

Pirms atmiņas kartes formatēšanas noteikti izveidojiet visu ierīcē saglabāto svarīgo datu dublējumkopijas. Ražotāja garantija neattiecas uz datu zudumiem, kas radušies lietotāja darbību dēļ.

Pildspalvas S Pen rakstāmgala nomaiņa

Pildspalvas S Pen lietošanas laikā, tās rakstāmgals var kļūt neass. Ja rakstāmgals ir kļuvis neass, nomainiet to pret jaunu.

1 Cieši satveriet rakstāmgalu ar pinceti un pēc tam izvelciet to.

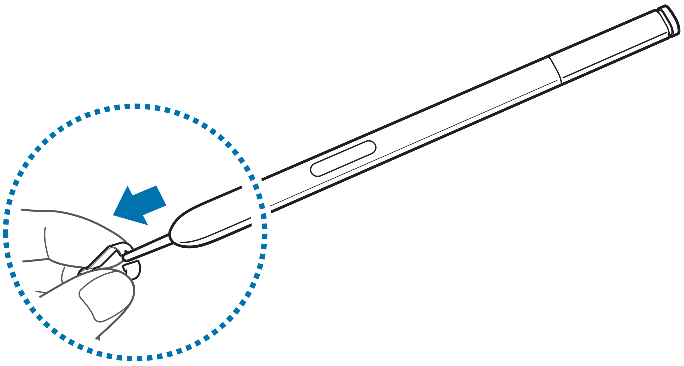

2 Ievietojiet pildspalvā S Pen jaunu rakstāmgalu, līdz atskan klikšķis.

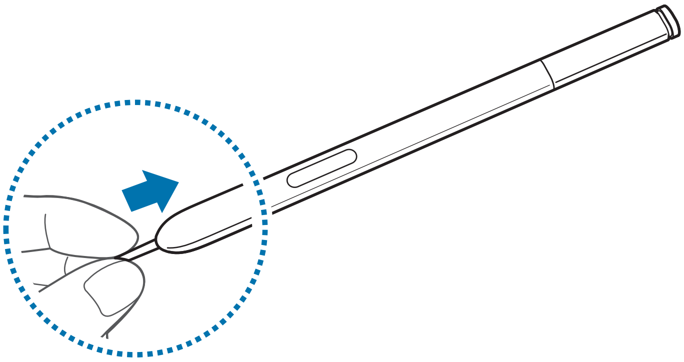

Neiespiediet pirkstu starp pinceti un rakstāmgalu.

- Atkārtoti neizmantojiet vecus rakstāmgalus. Pretējā gadījumā pildspalva S Pen, iespējams, nedarbosies pareizi.
- Pārmērīgi nespiediet rakstāmgalu, kad ievietojat to pildspalvā S Pen.
- Neievietojiet pildspalvā S Pen rakstāmgala apaļo pusi. Tā var sabojāt pildspalvu S Pen vai ierīci.

Ierīces ieslēgšana un izslēgšana

Pirmoreiz ieslēdzot ierīci, rīkojieties atbilstoši ekrānā parādītajiem norādījumiem, lai to iestatītu.

Lai ieslēgtu ierīci, nospiediet un dažas sekundes turiet ieslēgšanas/izslēgšanas pogu.

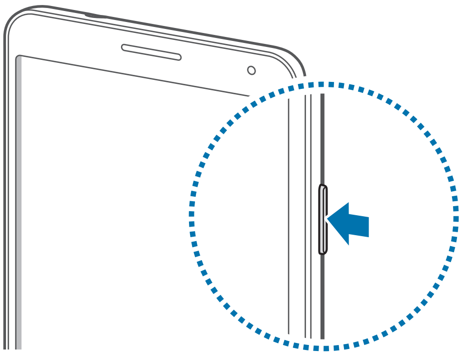

- Vietās, kur bezvadu ierīču izmantošana ir ierobežota, piemēram, lidmašīnās un slimnīcās, ievērojiet visus rakstiskos brīdinājumus un attiecīgā personāla norādījumus.
- Lai deaktivizētu bezvadu funkcijas, turiet nospiestu ieslēgšanas pogu un pieskarieties pie **Lidojuma režīms**.

Lai izslēgtu ierīci, turiet nospiestu ieslēgšanas pogu un pieskarieties pie **Izslēgt**.

Ierīces turēšana

Neaizsedziet antenu ar rokām vai citiem objektiem. Tādējādi var izraisīt savienojamības problēmas vai iztukšot akumulatoru.

Skaļuma regulēšana

Lai regulētu zvana signāla skaļumu vai skaļumu mūzikas vai video atskaņošanas laikā, nospiediet skaļuma pogu uz augšu vai uz leju.

Pārslēgšanās uz klusuma režīmu

Izmantojiet kādu no šīm metodēm:

- Turiet nospiestu skaļuma pogu, līdz tiek aktivizēts klusuma režīms.
- Turiet nospiestu ieslēgšanas pogu un pieskarieties pie **Bez skaņas** vai **Vibrēt**.
- Atveriet paziņojumu paneli ekrāna augšdaļā un pieskarieties pie **Skaņa** vai **Vibrēt**.

Pamatinformācija

Indikatora ikonas

Ekrāna augšdaļā parādītās ikonas sniedz informāciju par ierīces statusu. Šajā tabulā ir uzskaitītas biežāk izmantotās ikonas.

Ikona	Nozīme
	Nav signāla
	Signāla stiprums
	Viesabonēšana (ārpus parastās pakalpojumu zonas)
	GPRS tīkls pievienots
	EDGE tīkls pievienots
	UMTS tīkls pievienots
	HSDPA tīkls pievienots
	HSPA+ tīkls pievienots
	LTE tīkls pievienots
	Ir izveidots savienojums ar Wi-Fi
	Bluetooth funkcija ir aktivizēta
	GPS aktivizēts
	Notiek saruna
	Neatbildēts zvans
	Aktivizēta gaisa žesta funkcija
	Aktivizēta Viedā ekrāna funkcija
	Sinhronizēts ar internetu
	Pieslēgts datoram
	Nav ievietota SIM vai USIM karte
	Saņemta jauna īsziņa vai multiziņa
	Aktivizēts modinātājs
	Noņemta pildspalva S Pen

Ikona	Nozīme
	Aktivizēts izslēgtas skaņas režīms
	Aktivizēts vibrācijas režīms
	Aktivizēts lidojuma režīms
	Radusies kļūme vai jāpievērš uzmanība
	Akumulatora uzlādes līmenis

Skārienekrāna lietošana

Skārienekrānam drīkst pieskarties tikai ar pirkstiem vai S Pen.

- Neļaujiet skārienekrānam saskarties ar elektriskām ierīcēm. Elektrostatiskā izlāde var radīt kļūmi skārienekrāna darbībā.
- Lai nebojātu skārienekrānu, nepieskarieties tam ar asiem priekšmetiem un nespiediet uz tā pārāk spēcīgi ar pirkstiem.

- Ierīce var neatpazīt skārienievadi pie ekrāna malām, ja ievade tiek veikta ārpus skārienievades zonas.
- Ilgāku laiku nelietojot skārienekrānu, var rasties pēcattēli (ekrāna iededzināšana) vai dubultošanās. Izslēdziet skārienekrānu, kad nelietojat ierīci.

Pirkstu žesti

Pieskaršanās

Lai atvērtu kādu programmu, nospiestu ekrāna pogu vai ievadītu rakstzīmi, izmantojot ekrāna tastatūru, pieskarieties attiecīgajam elementam ar pirkstu.

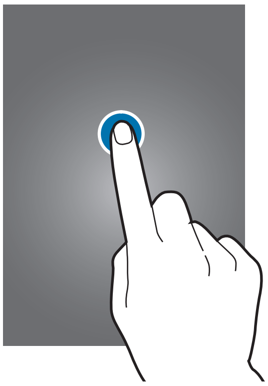

Pieskaršanās un turēšana

Pieskarieties vienumam un turiet ilgāk par 2 sekundēm, lai piekļūtu pieejamajām iespējām.

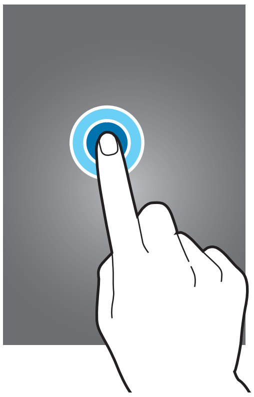

Vilkšana

Lai pārvietotu uz citu vietu pogu, ikonu vai priekšskatījumu, pieskarieties tam, turiet un velciet uz vēlamo vietu.

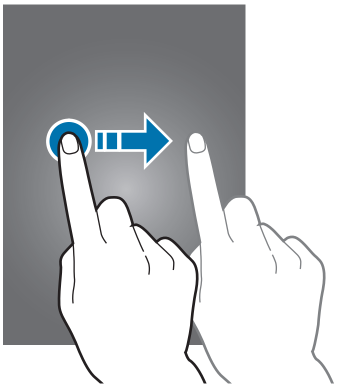

Pieskaršanās divreiz

Divreiz pieskarieties tīmekļa lapā vai attēlā, lai tuvinātu tā daļu. Lai atgrieztos sākotnējā skatā, vēlreiz pieskarieties divreiz.

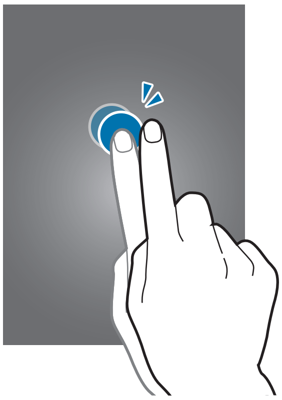

Uzsišana

Sākuma ekrānā vai programmu sarakstā uzsitiet pa kreisi vai pa labi, lai skatītu citu paneli. Uzsitiet uz augšu vai uz leju, lai ritinātu pa tīmekļa vietni vai sarakstu, piemēram, kontaktpersonu sarakstu.

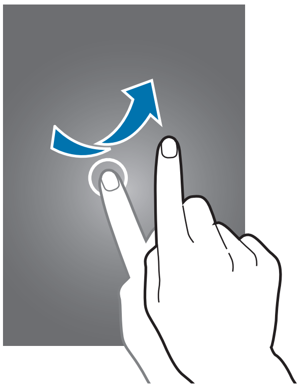

Pirkstu saspiešana

Izvērsiet divus pirkstus tīmekļa lapā, kartē vai attēlā, lai pietuvinātu tā daļu. Saspiediet pirkstus, lai tālinātu.

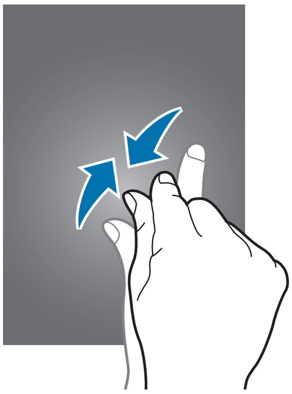

Vadības kustības

Vienkāršas kustības atvieglo ierīces darbības vadību.

Pirms kustību izmantošanas nodrošiniet, lai būtu aktivizēta kustību funkcija. Sākuma ekrānā pieskarieties pie **Progr.** → **Iestatīj.** → **Vadīklas** → **Kustības** un velciet slēdzi **Kustības** pa labi.

Ja ierīce tiek pakļauta spēcīgu vibrāciju vai triecienu ietekmei, ir iespējams izraisīt nevēlamu ievadi. Veiciet kustības precīzi.

Ekrāna pagriešana

Daudzas programmas ļauj izmantot gan ekrāna portretorientāciju, gan ainavorientāciju. Pagriežot ierīces ekrānu, tas automātiski pielāgojas, lai atbilstu jaunajai orientācijai.

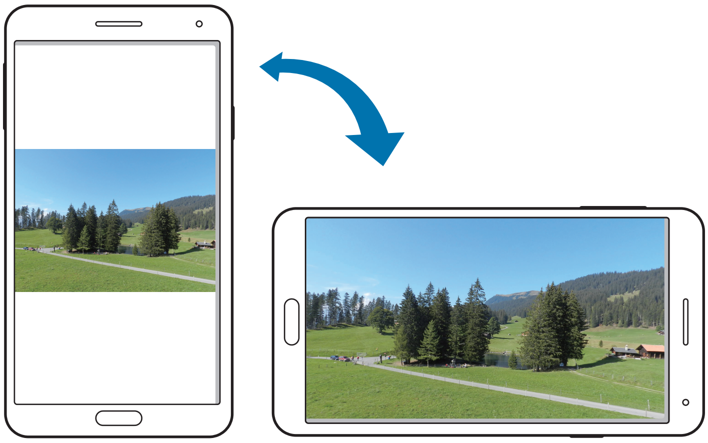

Lai novērstu ekrāna automātisku pagriešanu, atveriet paziņojumu paneli un noņemiet atzīmi no **Ekrāna pagrieš.**

- Dažas programmas neatbalsta ekrāna pagriešanu.
- Dažas programmas izmanto atšķirīgu ekrānu atkarībā no orientācijas. Pagriežot kalkulatoru ainavorientācijā, tas pāriet uz darbību zinātniskā kalkulatora režīmā.

Pacelšana

Paceļot ierīci pēc dīkstāves perioda vai ekrāna izslēgšanas, tā vibrē, ja ir neatbildēti zvani vai saņemti jauni ziņojumi.

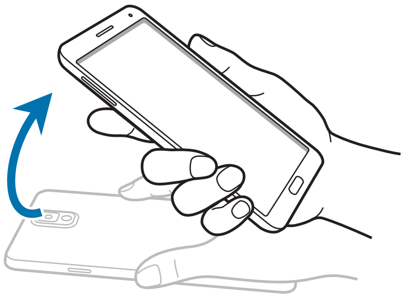

Turēšana pie auss

Skatot zvana, ziņas vai kontakta informāciju, paceliet un turiet ierīci pie auss, lai veiktu zvanu.

Panoramēšana, lai pārlūkotu

Kad pietuvināts attēls, pieskarieties un turiet ekrāna punktu, un tad virziet ierīci jebkurā virzienā, lai pārlūkotu attēlu.

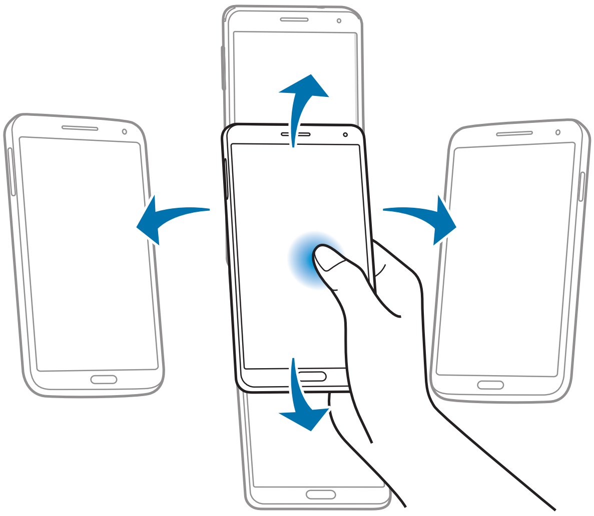

Apgriešana

Apgrieziet ierīci otrādi, lai izslēgtu zvana signāla skaņu, vai pauzētu multivides atskaņošanu.

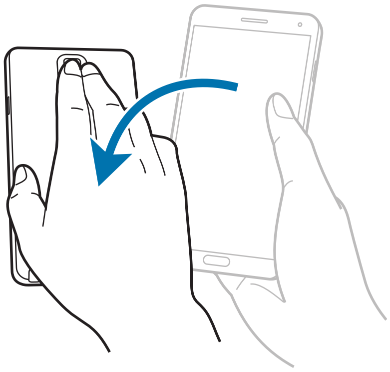

Sasvēršana

Ar pirkstiem turiet divus punktus ekrānā un sasveriet ierīci uz priekšu vai atpakaļ, lai tuvinātu vai tālinātu.

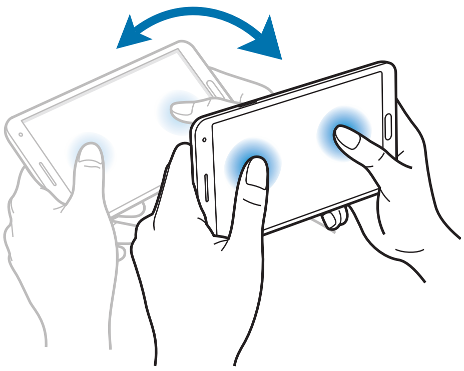

Plaukstas kustības

Izmantojiet plaukstas kustības, lai vadītu ierīci, pieskaroties ekrānam.

Pirms kustību izmantošanas nodrošiniet, lai būtu aktivizēta plaukstas kustību funkcija. Sākuma ekrānā pieskarieties pie **Progr.** → **Iestatīj.** → **Vadīklas** → **Plaukstas kustība** un velciet slēdzi **Plaukstas kustība** pa labi.

Notraukšana

Notrauciet ar roku pāri ekrānam, lai tvertu ekrānuzņēmumu. Attēls tiek saglabāts mapē **Galerija** → **Screenshots**. Ekrānuzņēmuma tveršana nav iespējama dažu programmu lietošanas laikā.

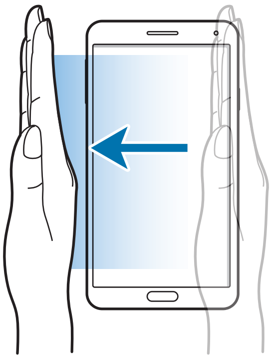

Aizsegšana

Aizsedziet ekrānu ar plaukstu, lai pauzētu multivides atskaņošanu.

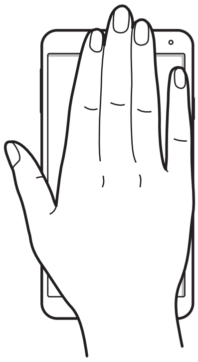

Gaisa žests

Izmantojiet šo funkciju, lai kontrolētu funkcijas, nepieskaroties ekrānam.

Pirms Air Gesture funkcijas izmantošanas pārliecinieties, vai šī funkcija ir aktivizēta. Sākuma ekrānā pieskarieties pie **Progr.** → **Iestatīj.** → **Vadīklas** → **Gaisa žests** un velciet slēdzi **Gaisa žests** pa labi.

Ierīce var neatpazīt jūsu žestus, ja tos veicat pārāk tālu no ierīces vai esat tumšā apģērbā, piemēram, cimdos.

Ātrs apskats

Kad ekrāns ir izslēgts, virziet roku pār sensoru, lai apskatītu paziņojumus, neatbildētus zvanus, jaunus ziņojumus, laiku un datumu utt.

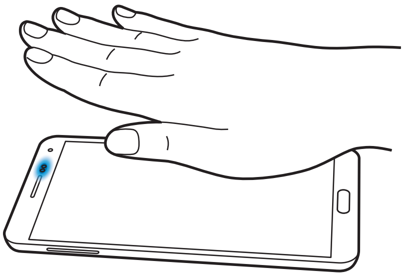

Pārlēkšana, nepieskaroties

Apskatot e-pastus vai tīmekļa lapas, virziet roku augšup vai lejup pār sensoru, lai ritinātu uz augšu vai uz leju.

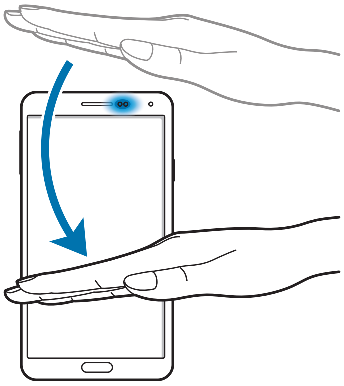

Pārlūkošana, nepieskaroties

Virziet roku pa kreisi vai pa labi pār sensoru, lai pārlūkotu attēlus, tīmekļa lapas, dziesmas vai piezīmes.

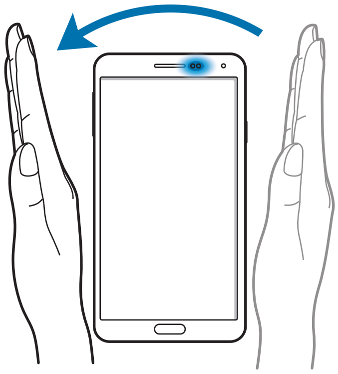

Gaisa zvana pieņemšana

Kad ienāk zvans, virziet roku pa kreisi un pēc tam pa labi pār sensoru, lai atbildētu uz zvanu.

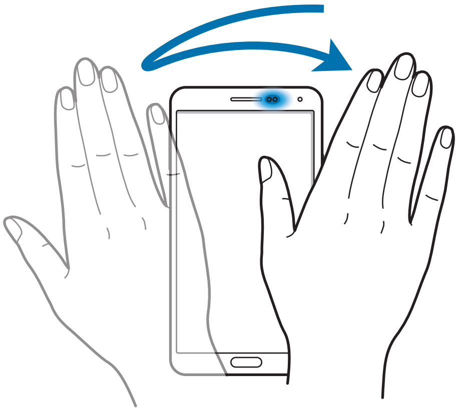

S Pen lietošana

Komplektā iekļauto S Pen var izmantot, lai ērti izvēlētos vienumus vai veiktu funkcijas. Izmantojot S Pen ar nospiestu pogu, ir pieejamas papildu ērtības, piemēram, ekrānuzņēmuma tveršana.

Lai izmantotu S Pen, izvelciet to no slota.

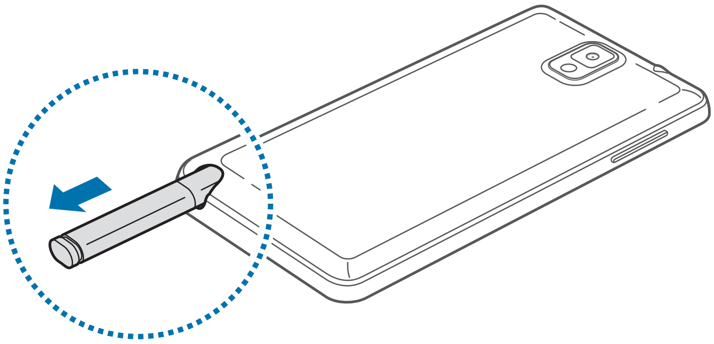

Kad S Pen tiks izvilkts no slota, ierīce to noteiks un:

- Ieslēgs skārienekrānu (ja tas ir izslēgts).
- Palaiž programmu Action Memo vai parāda bezskāriena komandu.

- Pildspalvas S Pen rakstāmgals ir nomaināms. Ja pildspalvas rakstāmgals kļūst neass, nomainiet to pret jaunu.
- Ja S Pen nedarbojas pareizi, nogādājiet to vietējā Samsung servisa centrā. Papildinformāciju par S Pen skatiet Samsung tīmekļa vietnē.
- Lai sasniegtu vislabākos rezultātus, turiet S Pen gandrīz perpendikulāri skārienekrānam un izvairieties to turēt šaurā leņķī pret ekrānu.
- Kopā ar S Pen var lietot pogu Izvēlne un Atpakaļ.

Bezskāriena komanda

Lai parādītu bezskāriena komandu, turiet S Pen virs ekrāna un vienlaikus nospiediet S Pen pogu.

Izmantojot šo funkciju, varat veikt šādas darbības:

- **Action Memo**: pārvērtiet rokrakstu par darbīgu saiti uz kādu noderīgu funkciju. (124. lpp.)
- **Piez. albums**: apkopojiet dažādu veidu saturu un saglabājiet to. (146. lpp.)
- **Rakstīšana ekrānā**: tveriet ekrānuzņēmumu un rediģējiet to.
- **S Finder**: meklējiet dažādu veidu saturu savā ierīcē. (144. lpp.)
- **Pildspalvas logs**: izmantojiet S Pen, lai uzzīmētu lodziņu un atvērtu tajā noderīgas programmas.

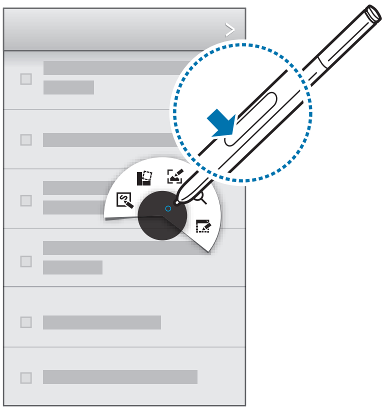

Vienkāršas atgādnes izveide

Bezskāriena komandu izvēlnē pieskarieties pie **Action Memo**. Vai arī, turot nospiestu S Pen pogu, veikt dubultskārienu uz ekrāna. Pierakstiet vai uzzīmējiet atgādni un pēc tam izvēlieties atgādni, pieskaroties pie , lai veiktu dažādas darbības, piemēram, veiktu zvanu, pievienotu kontaktus vai sūtītu ziņas.

Kad ir izvēlēta iespēja , izmantojot S Pen, apvelciet līniju ap apgabalu, kurā vēlaties veikt darbības.

Ekrānuzņēmumu tveršana

Bezskāriena komandu izvēlnē pieskarieties pie **Rakstīšana ekrānā**. Vai arī, turot nospiestu S Pen pogu, pieskarties ekrānam un turēt, līdz atskan klikšķis. Uz ekrānuzņēmuma var zīmēt vai rakstīt, vai to apgriezt.

Ekrānuzņēmums tiek saglabāts izvēlnes **Galerija** → mapē **Screenshots**.

Ekrānuzņēmuma tveršana nav iespējama dažu programmu lietošanas laikā.

Vairāku programmu palaišana

Bezskāriena komandu izvēlnē pieskarieties pie **Pildspalvas logs**. Apvelciet līniju ap apgabalu un pēc tam izvēlieties programmu. Programma tiek palaista uzzīmētajā apgabalā. Lai minimizētu programmu, pieskarieties pie ▁. Minimizētās programmas tiek parādītas kā peldošas ikonas.

Lai aizvērtu programmas, pieskarieties pie ✕.

Pieejamo iespēju atvēršana

Dažiem objektiem ir kontekstizvēlne, kas liek iedegties S Pen rādītājam. Nospiediet S Pen pogu, turot S Pen virs objekta, lai parādītu izvēlni.

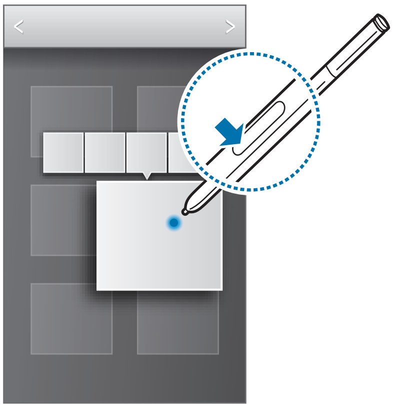

Attēla izvēlēšanās un tveršana

Turot nospiestu S Pen pogu, uzvelciet apli ap kādu zonu, lai to atlasītu.

Ja nepieciešams, izmantojiet kādu no šādām opcijām:

- : atjauno sākotnējo izvēli.
- : pārvērst izvēlēto apgabalu apļa formā.
- : pārvērst izvēlēto apgabalu taisnstūra formā.
- : ļauj pielāgot izvēli.

No ekrāna apakšdaļā parādītajām ikonām izvēlieties programmu, ko izmantot ar izvēlēto zonu.

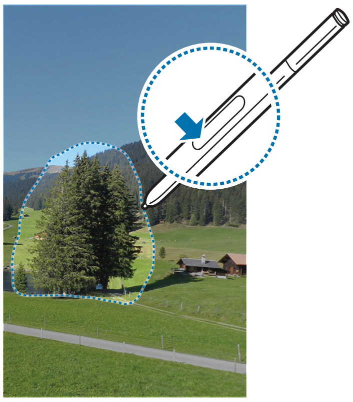

S Pen turētājs

Kad skārienekrāns ir izslēgts un S Pen ir izņemta no ierīces, kad staigājat, ierīce rāda uznirstošo brīdinājumu un padod skaņas signālu. Piekļūstiet S Pen iestatījumiem, lai aktivizētu vai deaktivizētu šo funkciju.

Skatīšana, nepieskaroties

Izmantojiet šo opciju, lai izpildītu dažādas funkcijas, turot pildspalvu S Pen vai pirkstu virs ekrāna.

Sākuma ekrānā pieskarieties pie **Progr.** → **Iestatīj.** → **Vadīklas** → **Skats no augšas** un velciet slēdzi **Skats no augšas** pa labi.

Norādiet ar S Pen vai pirkstu uz objektu, lai priekšskatītu saturu vai skatītu informāciju uznirstošajā logā.

Varat ritināt paneļus vai sarakstus, pārvietojot S Pen rādītāju uz ekrāna malu (augšējo/apakšējo/kreiso/labo).

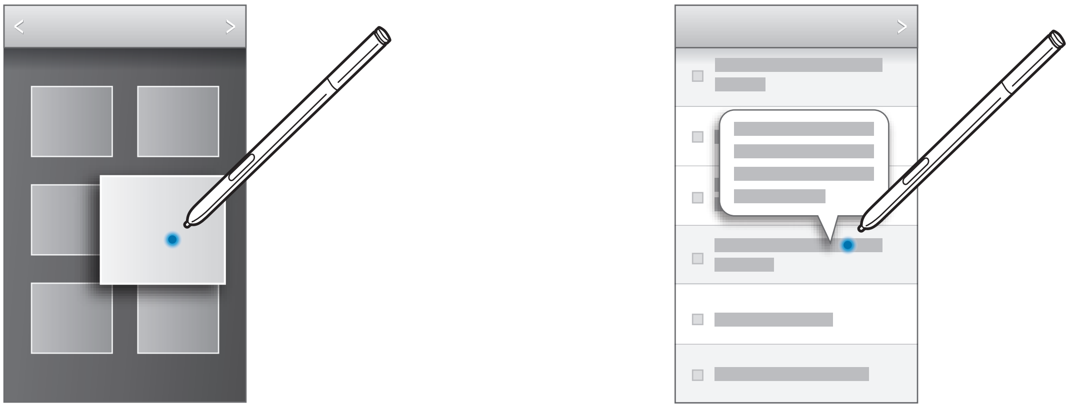

Kad ar pirkstu vairākas sekundes norādāt uz tīmekļa lapas apgabalu, ierīce palielina šo apgabalu.

Samsung viedā pauze

Izmantojiet šo opciju, lai apturētu videoklipus, kad esat novērsis skatu no ekrāna.

Sākuma ekrānā pieskarieties pie **Progr.** → **Iestatīj.** → **Vadīklas** → **Viedais ekrāns** un atzīmējiet **Viedā pauze**.

Video atskaņošanas laikā neskatieties uz ekrānu, lai pauzētu video. Lai atsāktu atskaņošanu, atkal paskatieties uz ekrānu.

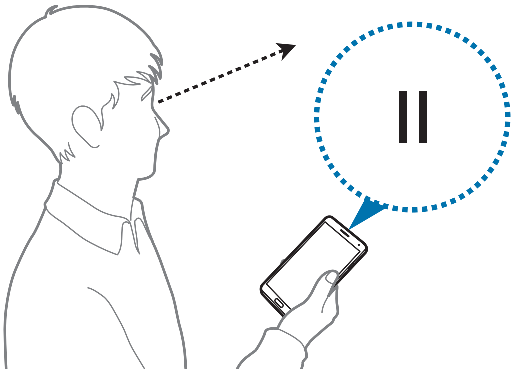

Samsung viedā ritināšana

Izmantojiet šo opciju, lai ritinātu ekrānu augšup vai lejup, noliecot galvu vai sasverot ierīci.

Sākuma ekrānā pieskarieties pie **Progr.** → **Iestatīj.** → **Vadīklas** → **Viedais ekrāns** → **Viedā ritināšana**, un velciet slēdzi **Viedā ritināšana** pa labi. Pieskarieties pie **Viedā ritināšana** un pēc tam izvēlieties ritināšanas veidu.

Kad skatāt e-pasta ziņas vai tīmekļa lapas, ir redzama ritināšanas ikona (galvas noliekšanai), kas rāda kustību atpazīšanas statusu.

Kad ierīce atpazīst jūsu galvas vai ierīces kustības, ikona mainās uz vai . Pēc tam, lai ritinātu attiecīgajā virzienā, nolieciet galvu uz leju vai paceliet uz augšu, vai sasveriet ierīci uz priekšu vai atpakaļ.

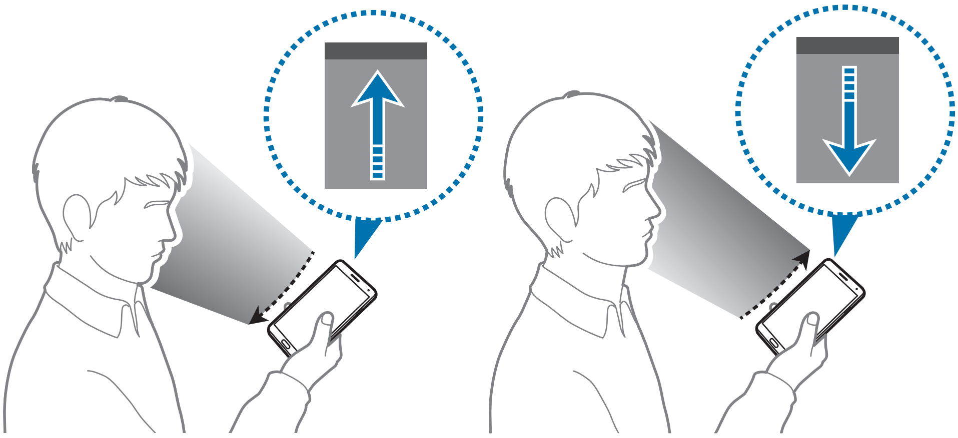

Skārienievades jutības palielināšana

Izmantojiet šo funkciju, lai palielinātu ierīces skārienievades jutību.

Sākuma ekrānā pieskarieties pie **Progr.** → **Iestatīj.** → **Vadīklas** un pēc tam atzīmējiet **Autom. piel. skāriena jutību**.

- Izmantojiet ādas cimdus, lai ierīce labāk atpazītu pieskārienu ekrāna lietošanas laikā. Citi materiāli var netikt atpazīti.
- Labākiem rezultātiem stingri pieskarieties ekrānam, kad izmantojat cimdus.
- Ja lietojat ierīci, izmantojot S View vāka logu, un jums rokās ir cimdi, ekrāns var nereaģēt.

Multi Window aktivizēšana

Izmantojiet šo funkciju, lai uz ekrāna strādātu divās programmās vienlaicīgi.

- Var darboties tikai programmas uz Multi Window paneļa.
- Palaižot programmas, kuras satur multivides failus, piemēram, mūziku vai video, tiks atskaņota skaņa no abiem failiem.
- Šī funkcija var nebūt pieejama atkarībā no reģiona vai pakalpojumu sniedzēja.

Lai lietotu vairāku logu režīmu, programmu sarakstā pieskarieties pie **Iestatīj.** → **Ierīce** → **Vairāki logi**.

Vairāku logu paneļa lietošana

Lai tiktu parādīts vairāklogu panelis, pieskarieties pie un turiet. Multi Window panelis parādās ekrāna kreisajā pusē. Izvēlieties vienu programmu un pēc tam velciet citu programmu jaunajā vietā. Vienu un to pašu programmu var vienlaikus palaist divos logos. Lai paslēptu Multi Window paneli, vēlreiz pieskarieties un turiet .

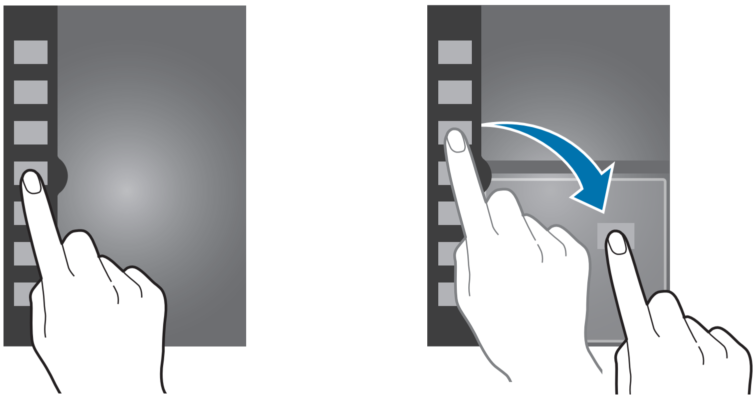

Lai pielāgotu paneļu lielumu, velciet apli starp programmu paneļiem uz augšu vai uz leju.

Pieskarieties paneļa rokturim, lai paslēptu vai parādītu paneli. Kad ir atvērts vairāklogu panelis, pieskarieties paneļa turim un turiet un pēc tam velciet to uz kreiso vai labo ekrāna malu, lai pārvietotu paneli. Lai pārvietotu paneļa turi pārvietotu, kad vairāklogu panelis ir aizvērts, pieskarieties paneļa turim un turiet un pēc tam velciet to uz augšu vai uz leju.

Multi Window programmu lietošana

Kad lietojat vairāklogu programmas, izvēlieties programmas logu, pieskarieties pie apļa starp programmu logiem un pēc tam izmantojiet kādu no šīm funkcijām:

- : izvēlētajā logā atver nesen izmantoto programmu sarakstu.
- : pārslēgties starp vietām Multi Window programmās.
- : ļauj kopīgot objektus programmu logos. Velciet objektu, lai to kopīgotu no viena loga citā. Dažās programmās šī funkcija, iespējams, netiek atbalstīta.
- : maksimizēt logu, lai tas ietilptu ekrānā.
- : aizvērt programmu.

Failu kopīgošana

Velciet objektu, kuru vēlaties kopīgot citā logā, lai kopīgotu to no viena loga citā.

Pārī savienota loga izveide

Izmantojiet šo funkciju, lai saglabātu pašreiz palaisto vairāklogu programmu kombināciju.

Vairāklogu panelī pieskarieties pie → **Izveidot**, ievadiet nosaukumu un pēc tam pieskarieties pie **Labi**.

Vienas programmas lietošana divos logos

Izmantojiet šo funkciju, lai vienu un to pašu programmu vienlaikus palaistu divos logos.

Kad programma ir palaista vairāklogu panelī, blakus programmai, ja tā atbalsta šo funkciju, tiek parādīta ikona . Pieskarieties programmas ikonai ar un pieskarieties pie .

Dažās programmās šī funkcija, iespējams, netiek atbalstīta.

Paziņojumi

Statusa joslā ekrāna augšdaļā tiek parādītas paziņojumu ikonas, lai paziņotu par neatbildētiem zvaniem, jauniem ziņojumiem, kalendāra notikumiem, ierīces statusu u.c. Lai atvērtu paziņojumu paneli, velciet uz leju no statusa joslas. Ritiniet sarakstā, lai skatītu papildu brīdinājumus. Lai aizvērtu paziņojumu paneli, velciet uz augšu joslu, kas atrodas ekrāna apakšā.

Paziņojumu panelī varat apskatīt ierīces pašreizējos iestatījumus. Velciet lejup no statusa joslas un pēc tam pieskarieties pie , lai izmantotu šādas iespējas:

- **Wi-Fi**: Wi-Fi funkcijas aktivizēšana un deaktivizēšana.
- **GPS**: GPS funkcijas aktivizēšana un deaktivizēšana.
- **Skaņa**: klusuma režīma aktivizēšana un deaktivizēšana. Klusuma režīmā var aktivizēt vibrozvanu vai apklusināt.
- **Ekrāna pagrieš.**: atļaujiet vai neatļaujiet interfeisa pagriešanu, kad pagriežat ierīci.
- **Bluetooth**: Bluetooth funkcijas aktivizēšana un deaktivizēšana.
- **Lasīš. režīms**: lasīšanas režīma aktivizēšana un deaktivizēšana. Lasīšanas režīmā ierīce palīdz aizsargāt acis, ja lasāt nakts laikā. Lai izvēlētos, kuras programmas ir jāizmanto, pieskarieties pie **Iestatīj.** → **Ierīce** → **Displejs** → **Lasīšanas režīms**.
- **Mobilie dati**: aktivizējiet vai deaktivējiet datu savienojumu.
- **Bloķēšanas rež.**: bloķēšanas režīma aktivizēšana un deaktivizēšana. Bloķēšanas režīmā ierīce bloķēs paziņojumus. Lai izvēlētos, kurus paziņojumus bloķēt, pieskarieties pie **Iestatīj.** → **Ierīce** → **Bloķēšanas režīms**.
- **Enerģijas taup.**: enerģijas taupīšanas režīma aktivizēšana un deaktivizēšana.
- **Vairāk-logu**: iestatiet vairāku logu režīma lietošanu.
- **Screen Mirroring**: screen Mirroring funkcijas aktivizēšana un deaktivizēšana.
- **Wi-Fi tīklājs**: aktivizējiet vai deaktivizējiet Wi-Fi piesaistes funkciju.
- **S Beam**: S Beam funkcijas aktivizēšana un deaktivizēšana.
- **NFC**: NFC funkcijas aktivizēšana un deaktivizēšana.

- **Skats no augšas**: skats no augšas funkcijas aktivizēšana un deaktivizēšana.
- **Gaisa žests**: gaisa žests funkcijas aktivizēšana un deaktivizēšana.
- **Brīvroku režīms**: aktivizējiet vai deaktivizējiet brīvroku režīmu.
- **Viedā sekošana**: viedās sekošanas funkcijas aktivizēšana un deaktivizēšana.
- **Viedā pauze**: viedās pauzes funkcijas aktivizēšana un deaktivizēšana.
- **Viedā ritin.**: viedās ritināšanas funkcijas aktivizēšana un deaktivizēšana.
- **Sinhr.**: aktivizējiet vai deaktivizējiet programmu automātisko sinhronizēšanu.
- **Lidojuma režīms**: lidojuma režīma aktivizēšana un deaktivizēšana.

Pieejamās opcijas var atšķirties atkarībā no reģiona vai pakalpojumu nodrošinātāja.

Lai pārkārtotu paziņojumu paneļa opcijas, atveriet paziņojumu paneli, pieskarieties pie ⊞ → ✎, pieskarieties pie objekta un turiet to, un pēc tam velciet uz citu vietu.

Sākuma ekrāns

Sākuma ekrāns ir vieta, no kuras iespējams piekļūt visām ierīces funkcijām. Tajā ir parādītas indikatoru ikonas, logrīki, programmu ātrpiekļuves u.c.

Sākuma ekrānā var būt vairāki paneļi. Ritiniet pa kreisi vai pa labi, lai skatītu citus paneļus.

Sākuma ekrāna režīma maiņa

Sākuma ekrānam ir standarta un vieglie režīmi. Vieglajā režīmā var ērti piekļūt biežāk izmantotajām programmām, kontaktpersonām un iestatījumiem, pievienojot ātrpiekļuves sākuma ekrānā.

Lai pārslēgtos uz vieglo režīmu, sākuma ekrānā pieskarieties pie **Progr.** → **Iestatīj.** → **Ierīce** → **Vienkāršais režīms** un pēc tam velciet slēdzi **Vienkāršais režīms** pa labi.

Vienumu pārkārtošana

Programmas ikonas pievienošana

Sākuma ekrānā pieskarieties pie **Progr.**, pieskarieties un turiet programmas ikonu, un tad velciet to paneļa priekšskatījumā.

Vienuma pievienošana

Pielāgojiet sākuma ekrānu savām vajadzībām, pievienojot logrīkus, mapes vai paneļus.

Pieskarieties un turiet tukšu apgabalu sākuma ekrānā, un pēc tam izvēlieties vienu no šīm kategorijām:

- **Programmas un logrīki**: pievienojiet sākuma ekrānam logrīkus vai programmas.
- **Mape**: izveidojiet jaunu mapi.
- **Lapa**: pārkārtojiet paneļus sākuma ekrānā.

Vienuma pārvietošana

Pieskarieties un turiet vienumu un pārvietojiet to jaunā vietā. Lai to pārvietotu uz citu paneli, velciet to uz ekrāna malu.

Vienuma noņemšana

Pieskarieties vienumam un velciet to uz atkritni sākuma ekrāna augšdaļā. Kad atkritne kļūst sarkana, atlaidiet vienumu.

Paneļu pārkārtošana

Jauna paneļa pievienošana

Pieskarieties pie ☰ → **Rediģēt lapu** → ➕.

Paneļa pārvietošana

Pieskarieties pie ☰ → **Rediģēt lapu**, pieskarieties un turiet paneļa priekšskatījumu, un pēc tam velciet to uz jauno atrašanās vietu.

Paneļa noņemšana

Pieskarieties pie ☰ → **Rediģēt lapu**, pieskarieties pie paneļa priekšskatījuma un turiet, un pēc tam velciet to uz atkritni ekrāna augšdaļā.

Fona attēla iestatīšana

Iestatiet ierīcē saglabāto attēlu vai fotoattēlu kā fonu sākuma ekrānam.

Sākuma ekrānā pieskarieties pie ☰ → **Iestatīt fona attēlu** → **Sākuma ekrāns**, un pēc tam izvēlieties vienu no šīm iespējām:

- **Animētie fona attēli**: skatiet animētos attēlus.
- **Fona attēli**: skatiet fona attēlus.
- **Fotoattēli**: skatiet attēlus mapē **Fotoattēli**.
- **Galerija**: skatiet ar ierīces kameru uzņemtos attēlus vai attēlus, kas ielādēti no interneta.

Izvēlieties attēlu, ja nepieciešams, mainiet tā lielumu, velkot rāmi, un pēc tam iestatiet to kā fona attēlu.

Logrīku izmantošana

Logrīki ir nelielas lietojumprogrammas, kas nodrošina ērtas funkcijas un informāciju sākuma ekrānā. Lai tos izmantotu, pievienojiet logrīkus no logrīku paneļa sākuma ekrānam.

- Daži logrīki veido savienojumu ar tīmekļa pakalpojumiem. Izmantojot tīmeklī izmantojamu logrīku, no jums var prasīt papildu maksu.
- Pieejamie logrīki var atšķirties atkarībā no reģiona vai pakalpojumu sniedzēja.

Logrīku pievienošana sākuma ekrānā

Sākuma ekrānā pieskarieties pie **Progr.** → **Logrīki**. Ritiniet pa kreisi vai pa labi logrīku panelī, un pēc tam pieskarieties un turiet logrīku, lai to pievienotu sākuma ekrānā. Novietojiet to vajadzīgajā vietā, mainiet izmērus, ja nepieciešams, velkot rāmi, un pēc tam pieskarieties jebkurai vietai ekrānā, lai saglabātu logrīka atrašanās vietu.

Bloķēts ekrāns

Bloķēts ekrāns neļauj ierīcei veikt nevēlamu darbību, kad tā netiek izmantota, kā arī ļauj jums pievienot ērtus logrīkus.

Ierīces bloķēšana un atbloķēšana

Nospiežot ieslēgšanas pogu, tiek izslēgts ekrāns un ierīce pāriet bloķētā režīmā. Ierīce tiek automātiski bloķēta, ja noteikta perioda laikā ar to netiek veiktas nekādas darbības.

Lai atbloķētu ierīci, kad tā ir izslēgta, piespiediet ieslēgšanas pogu vai sākuma pogu un ar pirkstu uzsitiet jebkurā virzienā atbloķētās ekrāna daļas robežās ekrāna apakšdaļā.

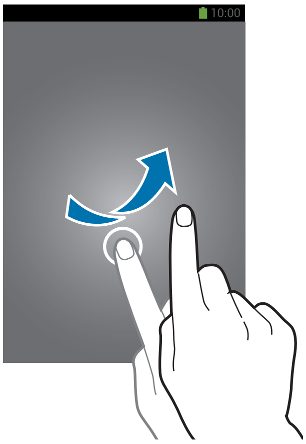

Logrīku pievienošana

Lai izmantotu logrīkus tad, kad ekrāns ir bloķēts, sākuma ekrānā pieskarieties pie **Progr.** → **Iestatīj.** → **Ierīce** → **Bloķēšanas ekrāns** → **Vairāki logrīki**.

Jūs nevarat izmantot logrīkus bloķētajā ekrānā, ja ir iestatīts vieglais režīms.

Velciet logrīku paneli uz leju, lai to palielinātu. Ritiniet uz labo pusi līdz pēdējai lapai, pieskarieties pie + un izvēlieties logrīku, ko pievienot bloķētajam ekrānam.

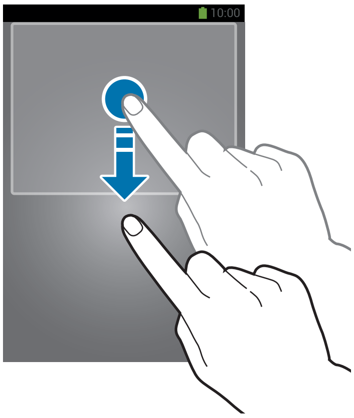

Paneļu pārkārtošana

Paneļa pārvietošana

Velciet uz leju logrīku paneli, ritiniet pa kreisi vai pa labi, pieskarieties un turiet paneļa priekšskatījumu, un pēc tam velciet to uz jauno atrašanās vietu.

Paneļa noņemšana

Velciet uz leju logrīku paneli, ritiniet pa kreisi vai pa labi, pieskarieties un turiet paneļa priekšskatījumu, un pēc tam velciet to uz atkritni ekrāna augšpusē.

Programmu saraksts

Programmu sarakstā tiek parādītas visu programmu, tai skaitā no jauna instalēto programmu, ikonas.

Sākuma ekrānā pieskarieties pie **Progr.**, lai atvērtu programmu sarakstu.

Ritiniet pa kreisi vai pa labi, lai skatītu citus paneļus.

Programmu pārkārtošana

Pieskarieties pie → **Rediģēt**, pieskarieties un turiet programmu, un pēc tam velciet to uz jauno atrašanās vietu. Lai to pārvietotu uz citu paneli, velciet to uz ekrāna malu.

Organizēšana ar mapēm

Ievietojiet saistītās programmas vienā mapē ērtības dēļ.

Pieskarieties pie → **Rediģēt**, pieskarieties un turiet programmu, un pēc tam velciet to uz **Izveidot mapi**. Ievadiet mapes nosaukumu un pieskarieties pie **Labi**. Ievelciet programmas jaunajā mapē un pēc tam pieskarieties pie **Sagl.**, lai saglabātu kārtību.

Paneļu pārkārtošana

Saspiediet pirkstus uz ekrāna, pieskarieties un turiet paneļa priekšskatījumu, un pēc tam velciet to uz jauno atrašanās vietu.

Programmu instalēšana

Izmantojiet programmu veikalus, piemēram, **Samsung Apps** lai lejupielādētu un instalētu programmas.

Programmu atinstalēšana

Pieskarieties pie → **Atinstalēt/deaktivizēt programmas** un tad atlasiet programmu, lai to atinstalētu.

Noklusējuma programmas, kas nāk kopā ar ierīci, nevar atinstalēt.

Programmu izmantošana

Šī ierīce var izmantot dažāda veida programmas, sākot no multivides un līdz interneta programmām.

Programmas atvēršana

Sākuma ekrānā vai programmu sarakstā izvēlieties programmas ikonu, lai to atvērtu.

Dažas programmas ir grupētas mapēs. Pieskarieties pie mapes un pēc tam pie programmas, lai to atvērtu.

Atvēršana no nesen lietotajām programmām

Nospiediet un turiet sākuma pogu, lai atvērtu pēdējo izmantoto programmu sarakstu.

Izvēlieties programmas ikonu, lai to atvērtu.

Programmas aizvēršana

Aizveriet nelietotās programmas, lai taupītu akumulatora enerģiju un uzturētu ierīces veiktspēju.

Turiet nospiestu Sākuma pogu, pieskarieties pie un pēc tam pieskarieties pie **Beigt** blakus programmai, lai to aizvērtu. Lai aizvērtu visas darbojošās programmas, pieskarieties pie **Beigt visu**. Vai arī turiet nospiestu sākuma pogu un pieskarieties pie .

Palīdzība

Piekļūstiet palīdzības informācijai, lai uzzinātu, kā izmantot ierīci un programmu vai konfigurēt svarīgus iestatījumus.

Programmu sarakstā pieskarieties pie **Palīdzība**. Izvēlieties kategoriju, lai skatītu padomus.

Lai kārtotu kategorijas alfabētiskā kārtībā, pieskarieties pie .

Lai meklētu atslēgvārdus, pieskarieties pie .

Darbība ar vienu roku

Jūs varat aktivizēt darbības režīmu ar vienu roku savām ērtībām. Šajā režīmā programmu interfeisi ir pielāgoti vienkāršai lietošanai ar vienu roku.

Programmu sarakstā pieskarieties **Iestatīj.** → **Vadīklas** → **Darbība ar vienu roku**. Atzīmējiet programmas vai funkcijas, kas izmantojamas ar šo režīmu.

Teksta ievade

Izmantojiet Samsung tastatūru vai balss ievades funkciju, lai ievadītu tekstu.

Dažās valodās teksta ievade netiek atbalstīta. Lai ievadītu tekstu, ievades valoda jāmaina uz kādu no atbalstītajām valodām.

Tastatūras veida maiņa

Pieskarieties jebkuram tekstam failā, atveriet paziņojumu paneli, pieskarieties pie **Izvēlieties ievades metodi** un pēc tam izvēlieties izmantojamo tastatūras tipu.

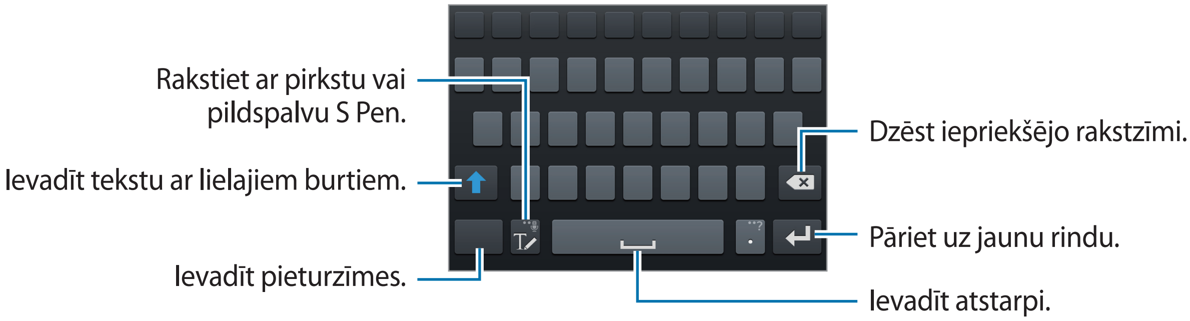

Lielo burtu ievadīšana

Pirms rakstzīmes ievadīšanas pieskarieties pie . Lai visu tekstu rakstītu ar lielajiem burtiem, pieskarieties divreiz.

Tastatūras veida maiņa

Lai nomainītu tastatūras tipu, pieskarieties un turiet un pēc tam pieskarieties pie .

Valodu tastatūru maiņa

Pievienojiet tastatūrai valodas un tad bīdiet starpināšanas taustiņu pa kreisi vai pa labi, lai mainītu valodu tastatūru.

Rokraksts

Pieskarieties , un uzrakstiet vārdu ar pirkstu vai S Pen. Ievadot rakstzīmes, tiek parādīti vārdu piedāvājumi. Izvēlieties piedāvāto vārdu.

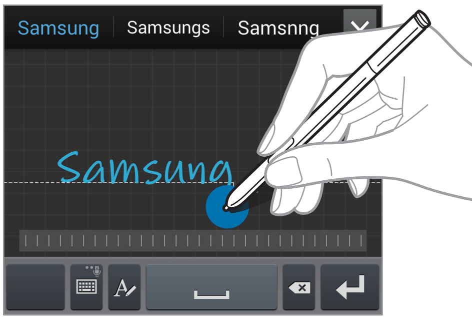

Izmantojiet rokraksta žestus, lai veiktu darbības, piemēram, rakstzīmju rediģēšanu vai dzēšanu un atstarpju ievietošanu. Lai skatītu žestu vadlīnijas, pieskarieties pie un turiet, pēc tam pieskarieties pie → **Palīdzība** → **Rokraksta žestu lietošana**.

Tiešā pildspalvas ievade

Programmu ekrānā pieskarieties pie **Iestatīj.** → **Vadīklas** → **S Pen** → **Tiešā pildspalvas ievade** un velciet slēdzi **Tiešā pildspalvas ievade** pa labi.

Turot S Pen virs teksta lauka, tā augšējā, kreisajā stūrīt tiek parādīta ikona . Pieskarieties pie , lai rakstītu, izmantojot S Pen. Lai veiktu vienkāršus labojumus, mainītu ievades valodas vai ievadītu atstarpi starp rakstzīmēm, pieskarieties katram labošanas rīkam, kas redzams uz rokraksta bloka.

Kad šī funkcija ir aktivizēta, varat veikt šādas darbības:

- Nosūtīt rokrakstā rakstītu ziņu.
- Veikt zvanu, uzrakstot ar tastatūru kontakta vārdu vai tālruņa numuru.
- Iestatīt modinātāju, vienkārši uzrakstot ciparus;
- Pārlūkot internetu, uzrakstot tīmekļa adreses.

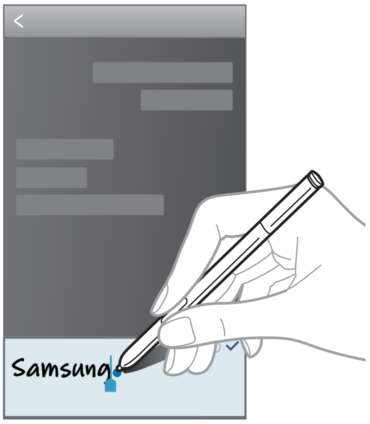

Teksta ievade ar balsi

Aktivizējiet balss ievades funkciju un pēc tam runājiet mikrofonā. Ierīce parāda jūsu teikto.

Ja ierīce neatpazīst jūsu vārdus, pieskarieties pasvītrotajam tekstam un nolaižamajā sarakstā izvēlieties citu vārdu vai frāzi.

Lai mainītu valodu vai pievienotu balss atpazīšanas valodas, pieskarieties pašreizējai valodai.

Kopēšana un ielīmēšana

Pieskarieties un turiet pāri tekstam, velciet vai , lai izvēlētos vairāk vai mazāk teksta, un pēc tam pieskarieties pie **Kopēt**, lai kopētu, vai pie **Izgriezt**, lai izgrieztu. Izvēlētais teksts tiek iekopēts starpliktuvē.

Lai ielīmētu to teksta ievades laukā, pieskarieties un turiet vietu, kur tas ir jāievieto, un pēc tam pieskarieties pie **Ielīmēt**.

Savienojuma izveide ar Wi-Fi tīklu

Izveidotu savienojumu ar Wi-Fi tīklu, lai izmantotu internetu vai koplietotu multivides failus ar citām ierīcēm. (151. lpp.)

Wi-Fi ieslēgšana un izslēgšana

Atveriet paziņojumu paneli un pēc tam pieskarieties pie **Wi-Fi**, lai to ieslēgtu vai izslēgtu.

- Šī ierīce izmanto neharmonizētu frekvenci un ir piemērota izmantošanai visās Eiropas valstīs. WLAN Eiropas Savienojumā var izmantot slēgtās telpās bez ierobežojumiem, bet to nedrīkst izmantot zem klajas debess.
- Izslēdziet Wi-Fi lai taupītu akumulatora enerģiju, ja tas netiek lietots.

Pievienošanās Wi-Fi tīkliem

Programmu sarakstā pieskarieties pie **Iestatīj.** → **Savienojumi** → **Wi-Fi** un velciet **Wi-Fi** slēdzi pa labi.

Izvēlieties tīklu no noteikto Wi-Fi tīklu saraksta, ja vajadzīgs, ievadiet paroli un pieskarieties pie **Savienot**. Tīkli, kas prasa ievadīt paroli, parādās ar slēdzenes ikonu. Pēc tam, kad ierīce izveido savienojumu ar Wi-Fi tīklu, ierīce automātiski izveido savienojumu ar to, kad tas ir pieejams.

Wi-Fi tīklu pievienošana

Ja attiecīgais tīkls neparādās tīklu sarakstā, pieskarieties pie **Pievienot Wi-Fi tīklu** tīklu saraksta lejasdaļā. Ievadiet tīkla nosaukumu sadaļā **Tīkla SSID**, izvēlieties drošības tipu un ievadiet paroli, ja tas nav atvērts tīkls, un pieskarieties pie **Savienot**.

Wi-Fi tīklu aizmiršana

Jebkuru tīklu, kas jebkad ticis izmantots, ieskaitot pašreizējo tīklu, iespējams aizmirst un ierīce neizveidos automātiski savienojumu ar to. Tīklu sarakstā izvēlieties tīklu un pēc tam pieskarieties pie **Aizmirst**.

Kontu iestatīšana

Google programmām, piemēram, **Play veik.**, ir nepieciešams Google konts, un **Samsung Apps** ir nepieciešams Samsung konts. Izveidojiet Samsung un Google kontus, lai nodrošinātu iespējami labāko pieredzi ar ierīci.

Kontu pievienošana

Izpildiet ekrānā redzamos norādījumus, atverot Google lietojumprogrammas bez pierakstīšanās, lai izveidotu Google kontu.

Lai pierakstītos Google kontā vai reģistrētos tajā, programmu sarakstā pieskarieties pie **Iestatīj.** → **Vispārīgi** → **Konti** → **Konta pievienošana** → **Google**. Pēc tam pieskarieties pie **Jauns**, lai piereģistrētu kontu, vai pieskarieties pie **Esošais**, un pēc tam izpildiet ekrānā redzamos norādījumus, lai pabeigtu konta iestatīšanu. Ar šo ierīci var izmantot vairākus Google kontus.

Iestatiet arī Samsung kontu.

Kontu noņemšana

Programmu sarakstā pieskarieties pie **Iestatīj.** → **Vispārīgi** → **Konti**, izvēlieties konta nosaukumu sadaļā **Mani konti**, izvēlieties noņemamo kontu un pieskarieties pie **Noņemt kontu**.

Failu pārsūtīšana

Pārvietojiet audio, video, attēls vai cita veida failus no ierīces uz datoru un pretēji.

- Šādus faila formātus atbalsta dažas programmas. Daži failu formāti var nebūt atbalstīti atkarībā no ierīcē instalētās programmatūras versijas vai datora operētājsistēmas.
  - Mūzika: mp3, m4a, mp4, 3gp, 3ga, wma, ogg, oga, aac, un flac
  - Attēli: bmp, gif, jpg, un png
  - Video: avi, wmv, asf, flv, mkv, mp4, 3gp, webm un ts
  - Dokumenti: doc, docx, xls, xlsx, ppt, pptx, pdf, un txt
- Ja jūsu ierīcē esošās programmas nevar atskaņot failus divX vai ac3 formātā, instalējiet programmas, kas atbalsta šādu formātu failus.
- Šī ierīce ir saderīga ar USB 3.0 un vecākām ierīcēm. Ja izmantojat USB 3.0 ierīci, pārliecinieties, vai tiek lietots USB 3.0 kabelis.
- USB 3.0 paātrina datu pārsūtīšanu, taču šī funkcija tās lietošanas laikā reizēm var traucēt veikt zvanus vai pārraidīt datus. Ja tā netiek lietota, pēc 10 minūtēm tā tiek automātiski izslēgta, un savienojums tiek pārslēgts uz USB 2.0.

Savienojuma ar Samsung Kies

Samsung Kies ir datorprogramma, kas pārvalda multivides saturu un privāto informāciju ar Samsung ierīcēm. Lejupielādējiet jaunāko Samsung Kies versiju no Samsung tīmekļa vietnes.

1 Savienojiet ierīci ar datoru, izmantojot USB kabeli.

Samsung Kies datorā palaižas automātiski. Ja programma Samsung Kies netiek palaista, datorā veiciet dubultklikšķi uz Samsung Kies ikonas.

2 Pārsūtiet failus starp ierīci un datoru.

Sīkāku informāciju skatiet programmas Samsung Kies palīdzības sadaļā.

Savienojuma izveide ar Windows Media Player

Pārliecinieties, vai datorā ir instalēts Windows Media Player.

1 Savienojiet ierīci ar datoru, izmantojot USB kabeli.

2 Lai sinhronizētu mūzikas failus, atveriet programmu Windows Media Player.

Ierīces pievienošana ar multivides funkcijām

1 Savienojiet ierīci ar datoru, izmantojot USB kabeli.

2 Atveriet paziņojumu paneli un pieskarieties pie **Pievienots kā multivides ierīce** → **Multivides ierīce (MTP)**.

Pieskarieties pie **Kamera (PTP)**, ja dators neatbalsta multivides pārsūtīšanas protokolu (MTP) vai tam nav instalēts atbilstošais draiveris.

3 Pārsūtiet failus starp ierīci un datoru.

Ierīces drošība

Izmantojiet drošības funkcijas, lai neļautu nepiederošām personām piekļūt ierīcē glabātajiem personas datiem un informācijai. Lai ierīci atbloķētu, katru reizi ir jāievada atbloķēšanas kods.

Paraksta iestatīšana

Programmu sarakstā pieskarieties pie **Iestatīj.** → **Ierīce** → **Bloķēšanas ekrāns** → **Ekrāna bloķēšana** → **Paraksts**.

Uzrakstiet savu parakstu ar pildspalvu S Pen un pēc tam uzrakstiet to vēl divas reizes, lai apstiprinātu. Iestatiet rezerves atbloķēšanas PIN kodu, lai varētu atbloķēt ekrānu gadījumā, ja aizmirstat parakstu.

Atbloķējot ierīci, rakstiet savu parakstu tāpat kā paraksta reģistrēšanas laikā, piemēram, tajā pašā leņķī.

Figūras iestatīšana

Programmu sarakstā pieskarieties pie **Iestatīj.** → **Ierīce** → **Bloķēšanas ekrāns** → **Ekrāna bloķēšana** → **Figūra**.

Uzvelciet figūru, savienojot četrus vai vairāk punktus, un no jauna uzvelciet figūru, lai to apstiprinātu. Iestatiet rezerves atbloķēšanas PIN ekrāna atbloķēšanai gadījumā, ja aizmirstat figūru.

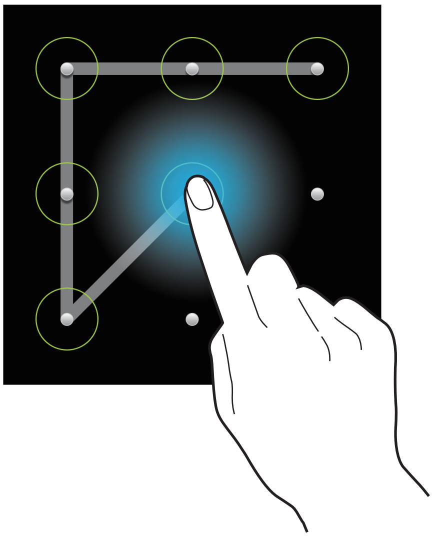

PIN iestatīšana

Programmu sarakstā pieskarieties pie **Iestatīj.** → **Ierīce** → **Bloķēšanas ekrāns** → **Ekrāna bloķēšana** → **PIN**.

Ievadiet vismaz četrus ciparus un pēc tam ievadiet paroli, lai apstiprinātu PIN.

Paroles iestatīšana

Programmu sarakstā pieskarieties pie **Iestatīj.** → **Ierīce** → **Bloķēšanas ekrāns** → **Ekrāna bloķēšana** → **Parole**.

Ievadiet vismaz četras rakstzīmes, tai skaitā ciparus un simbolus, un pēc tam vēlreiz ievadiet paroli, lai to apstiprinātu.

Ierīces atbloķēšana

Ieslēdziet ekrānu, nospiežot ieslēgšanas pogu vai sākuma pogu, un ievadiet atbloķēšanas kodu.

Ja aizmirsīsit atbloķēšanas kodu, nogādājiet ierīci Samsung servisa centrā, lai to atiestatītu.

Ierīces atjaunināšana

Ierīci ir iespējams jaunināt ar jaunāko programmatūru.

Šī funkcija var nebūt pieejama atkarībā no reģiona vai pakalpojumu sniedzēja.

Jaunināšana ar Samsung Kies

Palaidiet Samsung Kies un pievienojiet ierīci datoram. Samsung Kies automātiski atpazīs ierīci un pieejamu atjauninājumu gadījumā parādīs tos dialoglodziņā. Lai sāktu jaunināšanu, dialoglodziņā noklikšķiniet uz pogas Atjaunināt. Informāciju par jaunināšanu skatiet Samsung Kies palīdzībā.

- Ierīces jaunināšanas laikā neizslēdziet datoru un neatvienojiet USB kabeli.
- Ierīces jaunināšanas laikā nepievienojiet datoram citas multivides ierīces. Šādi var traucēt atjaunināšanas procesam.

Jaunināšana bezvadu režīmā

Ir iespējams veikt ierīces programmatūras jaunināšanu, izmantojot bezvadu jaunināšanas pakalpojumus (FOTA).

Programmu sarakstā pieskarieties pie **Iestatīj.** → **Vispārīgi** → **Par ierīci** → **Programmatūras atjauninājums** → **Atjaunināt**.

Sakari

Tālrunis

Izmantojiet šo programmu, lai zvanītu vai atbildētu uz zvanu.

Programmu sarakstā pieskarieties pie **Tālrunis**.

Zvanu veikšana

Zvana veikšana

Izmantojiet kādu no šīm metodēm:

- **Tastatūra**: ievadiet numuru, izmantojot tastatūru, un pēc tam pieskarieties pie .
- **Žurnāli**: veiciet zvanu no izejošo un ienākošo zvanu vai ziņojumu saraksta.
- **Izlase**: veiciet zvanu no kontaktpersonu izlases saraksta.
- **Kontakti**: veiciet zvanu no kontaktpersonu saraksta.

Ātro numuru sastādīšana

Lai izsauktu ātros numurus, turiet nospiestu attiecīgo ciparu.

Numuru prognozēšana

Ievadot numurus ar tastatūru, tiek parādīti automātiski priekšlikumi. Izvēlieties kādu no tiem, lai veiktu zvanu.

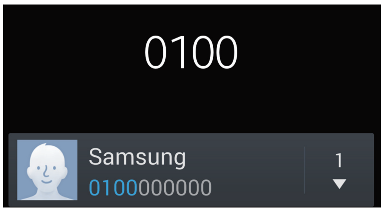

Kontaktpersonu atrašana

Ievadiet vārdu, tālruņa numuru vai e-pasta adresi, lai kontaktpersonu atrastu kontaktpersonu sarakstā. Ievadot rakstzīmes, tiek parādīti kontaktpersonu priekšlikumi. Izvēlieties kādu no tiem, lai veiktu zvanu šai kontaktpersonai.

Starptautiska zvana veikšana

Turiet nospiestu **0**, līdz parādās + zīme. Ievadiet valsts kodu, apgabala kodu un tālruņa numuru, un pieskarieties pie .

Zvana laikā

Ir pieejamas tālāk uzskaitītās darbības:

- : izvēlieties ekvalaizera iespēju izmantošanai zvana laikā.
- : deaktivizējiet trokšņa samazināšanas funkciju, kas novērš fona troksni, lai otra puse var dzirdēt jūs skaidrāk.
- : skaļuma palielināšana.
- **Aizturēt**: zvana aizturēšana. Pieskarieties pie **Atsākt**, lai izgūtu aizturēto sarunu.
- **Piev. zv.**: veiciet otru zvanu.
- **Tastatūra**: atveriet tastatūru.
- **Beigt**: pabeidziet pašreizējo zvanu.
- **Skaļrunis**: aktivizējiet skaļruni. Izmantojot skaļruni, turiet ierīci tālāk no ausīm.
- **Bez skaņas**: izslēgt mikrofonu, lai sarunas partneris jūs nedzirdētu.
- **Austiņ.**: pārslēgties uz Bluetooth austiņām, ja tās ir pievienotas ierīcei.
- **Pārslēgt**: pārslēdzieties starp divām sarunām.
- **Apvienot**: veiciet konferences zvanu, kad pievienoti divi zvani. Atkārtojiet šo, lai pievienotu vēl citus sarunbiedrus. Šī funkcija ir pieejama tikai tad, ja konferences zvanu pakalpojums ir aktīvs.

- → **Kontakti**: atvēriet kontaktu sarakstu.
- → **Action Memo**: palaidiet darbības atgādni.
- → **Ziņa**: nosūtiet ziņojumu.
- → **Pārsūtīt**: savienojiet sarunas dalībniekus. Tas atvienos jūs no sarunas.
- → **Pārvaldīt konferences zvanu**: privāti runājiet ar kādu dalībnieku konferences zvanu laikā vai atvienojiet kādu dalībnieku no konferences zvana.

Kontaktu pievienošana

Lai pievienotu tālruņa numuru kontaktu sarakstā no tastatūras, ievadiet numuru un pieskarieties pie **Pievienot kontaktiem**.

Zvanu arhīvu apskatīšana

Pieskarieties pie **Žurnāli**, lai apskatītu ienākošo un izejošo zvanu vēsturi.

Lai filtrētu zvanu žurnālu, pieskarieties → **Skatīt** un pēc tam izvēlieties iespēju.

Fiksēto numuru sastādīšana

Ierīci var iestatīt, lai ierobežotu izejošos zvanus tikai ar noteiktu numuru prefiksu. Šie prefiksi tiek glabāti SIM vai USIM kartē.

Pieskarieties pie → **Zvana iestatījumi** → **Papildu iestatījumi** → **Fiksēto zvanu numuri** → **Aktiv. fiks. zv. nr.** un ievadiet PIN2, kas iekļauts komplektā ar SIM vai USIM karti. Pieskarieties pie **Fiksēto zvanu numuru saraksts** un pievienojiet numurus.

Zvanu liegums

Ierīci var iestatīt, lai novērstu konkrētu zvanu veikšanu. Piemēram, starptautiskās sarunas var tikt deaktivizētas.

Pieskarieties pie → **Zvana iestatījumi** → **Papildu iestatījumi** → **Zvanu liegumi**, izvēlieties zvana veidu, izvēlieties zvanu lieguma iespēju, un pēc tam ievadiet paroli.

Zvanu saņemšana

Atbildēšana uz zvanu

Ienākoša zvana saņemšanas gadījumā velciet ārpus lielā apļa.

Ja ir aktivizēts zvanu gaidīšanas pakalpojums, var veikt vēl vienu zvanu. Kad tiek atbildēts uz otru zvanu, pirmais zvans tiek aizturēts.

Zvana atteikšana

Ienākoša zvana saņemšanas gadījumā velciet ārpus lielā apļa.

Lai nosūtītu ziņojumu, atsakot ienākošo zvanu, velciet noraidīšanas ziņojuma joslu augšup.
Lai izveidotu noraidīšanas ziņojumu, pieskarieties pie → **Zvana iestatījumi** → **Iestatīt zvana atteikšanas ziņu**.

Automātiska zvanu no nevēlamiem numuriem noraidīšana

Pieskarieties pie → **Zvana iestatījumi** → **Zvana noraidīšana** → **Automātiskās noraidīšanas režīms** → **Autom. noraidīt numurus** un pēc tam pieskarieties pie **Automātiski noraidīto saraksts**. Pieskarieties pie **Izveidot**, ievadiet numuru, piešķiriet kategoriju, un pēc tam pieskarieties pie **Saglabāt**.

Neatbildētie zvani

Ja ir neatbildēts zvans, statusa joslā parādās. Atveriet paziņojumu paneli, lai apskatītu neatbildētos zvanus.

Zvanu gaidīšana

Zvanu gaidīšana ir pakalpojums, ko piedāvā pakalpojumu sniedzējs. Lietotājs var izmantot šo pakalpojumu, lai pārtrauktu pašreizējo sarunu un pārietu uz ienākošu zvanu. Šis pakalpojums nav pieejams video zvaniem.

Lai izmantotu šo pakalpojumu, pieskarieties pie → **Zvana iestatījumi** → **Papildu iestatījumi** un pēc tam atzīmējiet **Zvanu gaidīšana**.

Zvanu pārsūtīšana

Ierīci var iestatīt, lai nosūtītu ienākošos zvanus uz konkrētu numuru.

Pieskarieties pie → **Zvana iestatījumi** → **Papildu iestatījumi** → **Zvanu pārsūtīšana** un pēc tam izvēlieties zvana veidu un nosacījumu. Ievadiet numuru un pieskarieties pie **Aktivizēt**.

Video zvani

Video zvana veikšana

Ievadiet numuru vai izvēlieties kontaktpersonu no kontaktpersonu saraksta un pēc tam pieskarieties pie .

Video zvana laikā

Ir pieejamas tālāk uzskaitītās darbības:

- **Pārsl. kameru**: pārslēgšanās starp priekšējo un aizmugurējo kameru.
- **Bez skaņas**: izslēgt mikrofonu, lai sarunas partneris jūs nedzirdētu.
- **Beigt**: pabeidziet pašreizējo zvanu.
- → **Slēpt mani**: paslēpt attēlu no otras puses.
- → **Izejošs attēls**: izvēlieties attēlu, kas tiks rādīts sarunbiedram.
- → **Tastatūra**: atveriet tastatūru.
- → **Pārslēgt uz austiņām**: pārslēgties uz Bluetooth austiņām, ja tās ir pievienotas ierīcei.
- → **Skaļrunis izslēgts**: atslēdziet skaļruņa funkciju.
- → **Animētas emocijzīmes**: pielietojiet emocijzīmes savam attēlam.
- → **Motīva skats**: pielietojiet dekoratīvas ikonas savam attēlam.
- → **Aktiv. karik. skatu**: mainiet skata režīmu uz karikatūras skatu.
- → **Aktivizēt duālo kameru**: izmantojiet priekšējo un aizmugures kameru, lai sarunbiedrs varētu redzēt jūs un jums apkārtnotiekošo.

Tiks nodrošināts video zvans duālās kameras režīmā līdz 3 minūtēm. Pēc 3 minūtēm ierīce izslēgs aizmugurējo kameru, lai nodrošinātu optimālu sniegumu.

Pieskarieties un turiet sarunbiedra attēlu, lai piekļūtu šādām iespējām:

- **Uzņemt attēlu**: tveriet sarunbiedra attēlu.
- **Ierakstīt videoklipu**: uzņemiet video ar otras puses attēliem.

Daudzās valstīs ir aizliegts ierakstīt zvanu bez otras puses rakstiskas atļaujas.

Pieskarieties un turiet sarunā savu attēlu, lai piekļūtu šādām iespējām:

- **Pārsl. kameru**: pārslēgšanās starp priekšējo un aizmugurējo kameru.
- **Izejošs attēls**: izvēlieties attēlu, kas tiks rādīts sarunbiedram.

Attēlu maiņa

Velciet abu pušu attēlus vienu uz otra, lai tos samainītu.

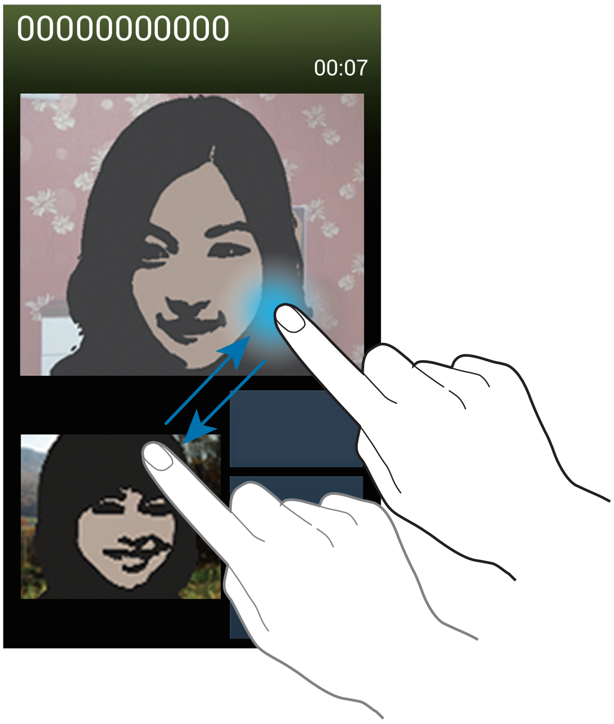

Balss pasta ziņu noklausīšanās

Tastatūrā pieskarieties un turiet **1**, un pēc tam izpildiet pakalpojumu sniedzēja norādījumus.

Kontakti

Izmantojiet šo programmu, lai pārvaldītu kontaktus, tai skaitā tālruņa numurus, e-pasta adreses un citus parametrus.

Programmu sarakstā pieskarieties pie **Kontakti**.

Kontaktu pārvaldība

Pieskarieties pie **Kontakti**.

Kontakta izveidošana

Pieskarieties pie + un ievadiet kontakta informāciju.

- : pievienot attēlu.
- / : pievienot vai dzēst kontakta lauku.

Kontakta rediģēšana

Izvēlieties kontaktu, kuru vēlaties rediģēt un pēc tam pieskarieties pie .

Kontakta dzēšana

Pieskarieties pie → **Dzēst**.

Ātrā zvana numura iestatīšana

Pieskarieties pie → **Ātrā zvana numura iestatīšana**, izvēlieties ātrās zvanīšanas numuru, un pēc tam izvēlieties tam kontaktpersonu. Lai noņemtu ātrā zvana numuru, pieskarieties tam un turiet, un pēc tam pieskarieties pie **Noņemt**.

Kontaktu meklēšana

Pieskarieties pie **Kontakti**.

Izmantojiet kādu no šīm meklēšanas metodēm:

- Ritiniet kontaktu sarakstā uz augšu vai uz leju.
- Lietojiet alfabētisko rādītāju, kas atrodas pa labi no kontaktu saraksta, lai paātrinātu ritināšanu, velkot gar to ar pirkstu.
- Pieskarieties meklēšanas laukā kontaktu saraksta augšpusē un ievadiet meklēšanas kritērijus.

Kad kontaktpersona ir izvēlēta, veiciet vienu no šīm darbībām:

- : pievienot kontaktu izlasei.
- / : veiciet balss vai video zvanu.
- : sastādiet ziņojumu.
- : sastādiet e-pastu.

Kontaktu rādīšana

Pieskarieties pie **Kontakti**.

Pēc noklusējuma ierīce rāda visus saglabātos kontaktus.

Pieskarieties pie → **Kontakti, ko parādīt** un pēc tam izvēlieties vietu, kur kontakti ir saglabāti.

Kontaktu pārvietošana

Pieskarieties pie **Kontakti**.

Kontaktu pārvietošana uz Google

Pieskarieties pie → **Sapludināt kontus** → **Sapludināt ar Google**.

Kontakti, kas pārvietoti uz Google kontaktiem, sarakstā parādās ar .

Kontaktu pārvietošana uz Samsung

Pieskarieties pie → **Sapludināt kontus** → **Sapludināt ar Samsung**.

Kontakti, kas pārvietoti uz Samsung kontaktiem, sarakstā parādās ar .

Kontaktu importēšana un eksportēšana

Pieskarieties pie **Kontakti**.

Kontaktu importēšana

Pieskarieties pie ☰ → **Importēt/eksportēt** un pēc tam izvēlieties importēšanas opciju.

Kontaktu eksportēšana

Pieskarieties pie ☰ → **Importēt/eksportēt** un pēc tam izvēlieties eksportēšanas opciju.

Kontaktu kopīgošana

Pieskarieties pie ☰ → **Kopīgot vizītkarti, izmantojot**, izvēlieties kontaktus, pieskarieties pie **Gatavs** un pēc tam izvēlieties kopīgošanas metodi.

Kontaktu izlase

Pieskarieties pie **Izlase**.

Pieskarieties pie ☰ un veiciet kādu no šīm darbībām:

- **Meklēt**: meklējiet kontaktus.
- **Pievienot izlasēm**: kontaktu pievienošana izlasei.
- **Izņemt no izlases**: noņemt kontaktus no izlases.
- **Režģa skats** / **Saraksta skats**: skatiet kontaktus režģa vai saraksta skatā.
- **Palīdzība**: piekļūstiet palīdzības informācijai par kontaktu lietošanu.

Kontaktu grupas

Pieskarieties pie **Grupas**.

Kontaktu pievienošana grupai

Izvēlieties grupu un pēc tam pieskarieties pie +. Atlasiet kontaktpersonas, ko vēlaties pievienot, un pēc tam pieskarieties pie **Gatavs**.

Grupu pārvaldīšana

Pieskarieties pie ☰ un veiciet kādu no šīm darbībām:

- **Izveidot**: izveidojiet jaunu grupu.
- **Meklēt**: meklējiet kontaktus.
- **Mainīt secību**: pieskarieties un turiet ▦ blakus grupas nosaukumam, velciet to augšup vai lejup uz citu vietu, un pēc tam pieskarieties pie **Gatavs**.
- **Dzēst grupas**: izvēlieties lietotāja pievienotās grupas un pēc tam pieskarieties pie **Dzēst**. Noklusējuma grupas nevar dzēst.
- **Palīdzība**: piekļūstiet palīdzības informācijai par kontaktu lietošanu.

Nosūtīt ziņojumu vai e-pastu grupas dalībniekiem

Izvēlieties grupu, pieskarieties pie ☰ → **Sūtīt ziņu** vai **Sūtīt e-pasta ziņu**, izvēlieties dalībniekus un pieskarieties pie **Gatavs**.

Vizītkarte

Pieskarieties pie **Kontakti**.

Izveidojiet vizītkarti un nosūtiet to citiem.

Pieskarieties pie **Iestatīt profilu**, ievadiet informāciju, piemēram, tālruņa numuru, e-pasta adresi un pasta adresi, un pēc tam pieskarieties pie **Saglabāt**. Ja lietotāja informācija ir saglabāta, iestatot ierīci, izvēlieties vizītkarti sadaļā **MANS** un pieskarieties pie ✎, lai rediģētu.

Pieskarieties pie ☰ → **Kopīgot vizītkarti, izmantojot** un izvēlieties kopīgošanas metodi.

Ziņas

Izmantojiet šo programmu, lai nosūtītu īsziņas (SMS) un multiziņas (MMS).

Programmu sarakstā pieskarieties pie **Ziņas**.

Par ziņojumu nosūtīšanu var tikt piemērota papildu maksa, ja šo pakalpojumu lietotājs neatrodas sava pakalpojumu nodrošinātāja tiešajā darbības zonā. Lai iegūtu plašāku informāciju, sazinieties ar pakalpojumu sniedzēju.

Ziņojumu sūtīšana

Pieskarieties pie , pievienojiet adresātus, ievadiet ziņojumu un pēc tam pieskarieties pie .

Izmantojiet šādas metodes, lai pievienotu adresātus:

- Ievadiet tālruņa numuru.
- Pieskarieties pie , izvēlieties kontaktus un pieskarieties pie **Gatavs**.
- Turiet pildspalvu S Pen virs un pēc tam nospiediet S Pen pogu. Tiek parādīts nesen lietoto kontaktu saraksts.

Izmantojiet šādas metodes, lai izveidotu:

- Pieskarieties pie un pievienojiet attēlus, videoklipus, kontaktus, piezīmes, notikumus u.c.
- Lai pievienotu tēmu, pieskarieties pie → **Pievienot tēmu**.
- Turiet pildspalvu S Pen virs un pēc tam nospiediet S Pen pogu. Tiek parādīti nesen lietotie attēli.

Rokrakstā rakstītu ziņojumu sūtīšana

Turot S Pen virs teksta lauka, tā augšējā, kreisajā stūrīt tiek parādīta ikona . Pieskarieties pie un pēc tam pie , lai ievadītu rokrakstā rakstītu ziņojumu, izmantojot pildspalvu S Pen.

Plānotu ziņojumu sūtīšana

Rakstot ziņojumu, pieskarieties ☰ → **Plānošana**. Iestatiet laiku un datumu, un pēc tam pieskarieties pie **Gatavs**. Ierīce nosūtīs ziņu norādītajā laikā un datumā.

- Ja ieplānotajā laikā ierīce ir izslēgta, nav pieslēgta tīklam vai tīkls ir nestabils, ziņojums netiks nosūtīts.
- Šī funkcija ir balstīta uz laiku un datumu, kas iestatīts ierīcē. Laiks un datums, iespējams, būs nepareizs, ja pārvietosities starp dažādām laika joslām un tīkls neatjauninās informāciju.

Ziņojumu tulkošana un nosūtīšana

Lai izmantotu tulkošanas funkciju, ziņojuma sastādīšanas laikā pieskarieties pie ☰ → **Tulkot**, velciet slēdzi **Tulkot** pa labi, iestatiet valodu pāri un pieskarieties pie **Labi**.

Lai lietotu šo funkciju, lejupielādējiet un instalējiet programmu **S Translator**. Programmu ekrānā pieskarieties pie **S Translator** → **Instalēt** un pēc tam izpildiet ekrānā redzamos norādījumus.

Pieskarieties pie , lai iztulkotu ziņojumu, un pēc tam pieskarieties pie **Gatavs**. Iztulkotais ziņojums aizstās ziņojumu avota valodā.

Ienākošo ziņojumu skatīšana

Ienākošie ziņojumi tiek grupēti ziņojumu pavedienos atbilstoši kontaktam.

Izvēlieties kontaktpersonu, lai skatītu šīs personas ziņojumu.

E-pasts

Izmantojiet šo programmu, lai nosūtītu vai skatītu e-pasta ziņojumus.

Programmu sarakstā pieskarieties pie **E-pasts**.

E-pasta kontu iestatīšana

Pirmoreiz atverot **E-pasts**, iestatiet e-pasta kontu.

Ievadiet savu e-pasta adresi un paroli. Pieskarieties pie **Nākamais** privātam e-pasta kontam, piem., Google Mail, vai pieskarieties pie **Manuāla iestat.** uzņēmuma e-pasta konta. Pēc tam, lai pabeigtu iestatīšanu, izpildiet ekrānā redzamos norādījumus.

Lai iestatītu citu e-pasta kontu, pieskarieties pie → **Iestatījumi** → **Konta pievienošana**.

Ziņojumu sūtīšana

Pieskarieties pie e-pasta konta, kas jālieto, un pēc tam pieskarieties pie ekrāna apakšā. Ievadiet adresātus, tēmu un ziņojumu, un pēc tam pieskarieties pie .

Pieskarieties pie , lai adresātu pievienotu no kontaktu saraksta.

Pieskarieties pie , lai pievienotu attēlus, videoklipus, kontaktus, piezīmes, notikumus u.c.

Pieskarieties pie → , lai ziņojumā ievietotu attēlus, notikumus, kontaktus, vietas un citu informāciju.

Plānotu ziņojumu sūtīšana

Rakstot ziņojumu, pieskarieties → **Ieplānota e-pasta ziņa**. Atzīmējiet **Ieplānota e-pasta ziņa**, iestatiet laiku un datumu, un pēc tam pieskarieties pie **Gatavs**. Ierīce nosūtīs ziņu norādītajā laikā un datumā.

- Ja ieplānotajā laikā ierīce ir izslēgta, nav pieslēgta tīklam vai tīkls ir nestabils, ziņojums netiks nosūtīts.
- Šī funkcija ir balstīta uz laiku un datumu, kas iestatīts ierīcē. Laiks un datums, iespējams, būs nepareizs, ja pārvietosities starp dažādām laika joslām un tīkls neatjauninās informāciju.

Ziņojumu lasīšana

Izvēlieties e-pasta kontu, kas jālieto, un jaunās ziņas tiek ielādētas. Lai manuāli ielādētu jaunās ziņas, pieskarieties pie .

Pieskarieties ziņai, lai to lasītu.

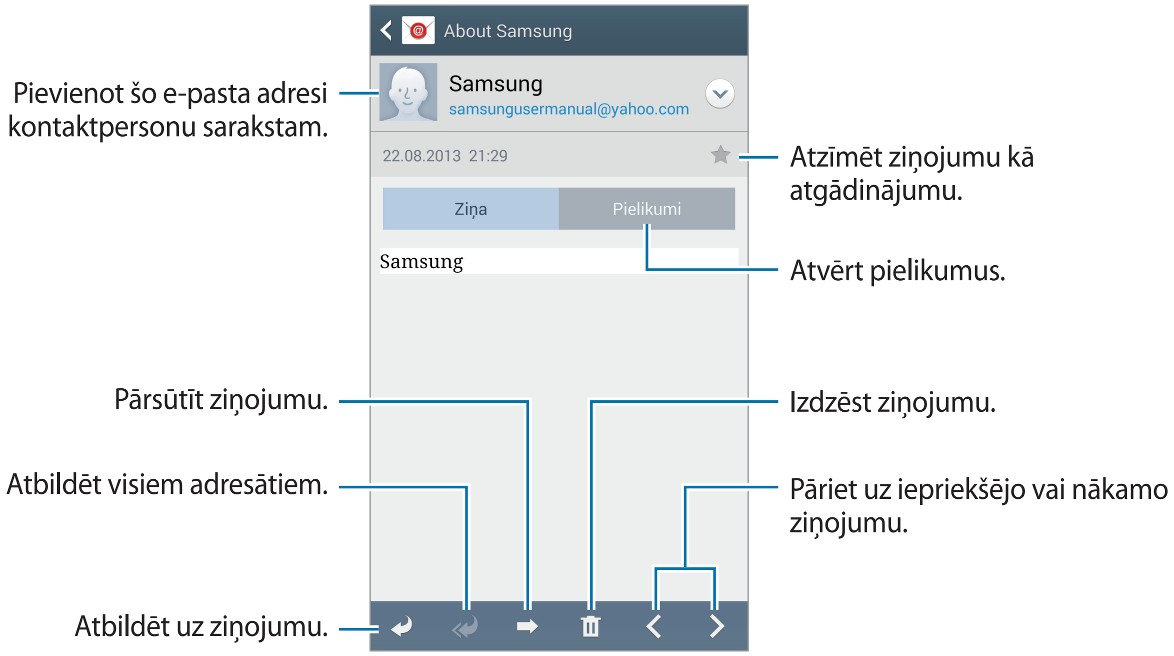

Pieskarieties pielikuma cilnei, lai atvērtu pielikumus, un pēc tam pieskarieties pie **Saglabāt**, lai to saglabātu.

Google Mail

Izmantojiet šo programmu, lai ātri un tieši piekļūtu Google Mail pakalpojumam.

Programmu sarakstā pieskarieties pie **Google Mail**.

- Šī programma var nebūt pieejama atkarībā no reģiona vai pakalpojumu sniedzēja.
- Šīs programmas nosaukums var atšķirties atkarībā no reģiona vai pakalpojumu sniedzēja.

Ziņojumu sūtīšana

Jebkurā pastkastē pieskarieties pie , ievadiet adresātus, tēmu un ziņojumu, un pēc tam pieskarieties pie .

Pieskarieties pie → **Pievienot failu**, lai pievienotu attēlus, videoklipus, mūziku un citu saturu.

Lai pievienotu citus adresātus, pieskarieties pie → **Pievienot kopiju/diskrēto kopiju**.

Pieskarieties pie → **Saglabāt melnrakstu**, lai saglabātu ziņu un to nosūtītu vēlāk.

Pieskarieties pie → **Atmest**, lai atsāktu.

Lai mainītu Gmail iestatījumus, pieskarieties pie → **Iestatījumi**.

Lai sniegtu savu viedokli par programmas attīstību, pieskarieties pie → **Sūtīt atsauksmi**.

Lai piekļūtu palīdzības informācijai par Gmail, pieskarieties pie → **Palīdzība**.

Ziņojumu lasīšana

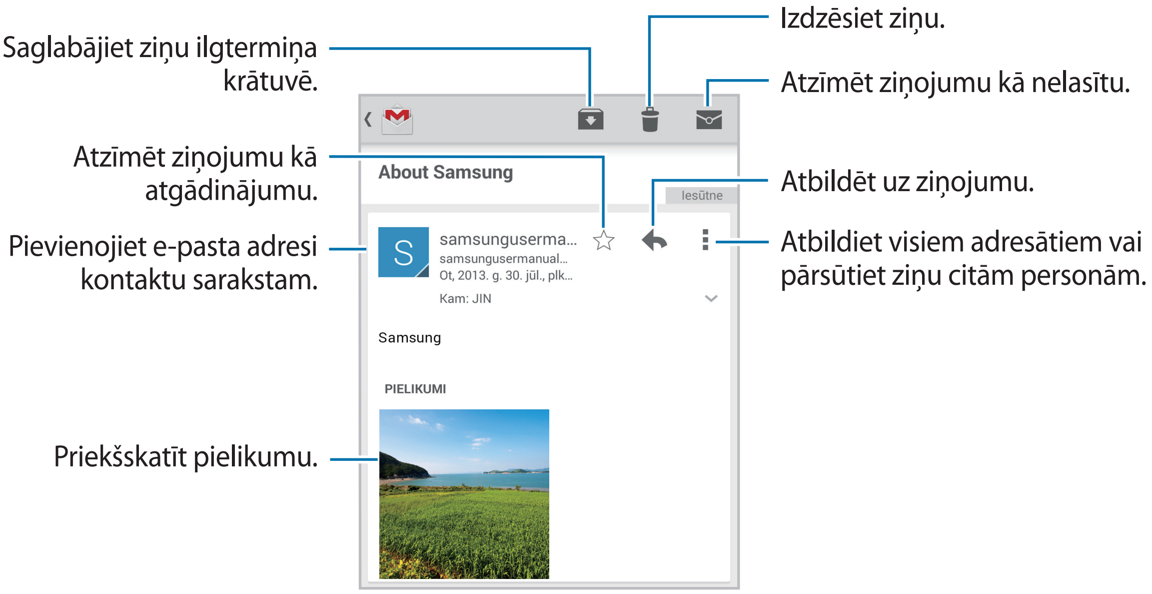

Etiķetes

Google Mail neizmanto faktiskās mapes, bet to vietā izmanto etiķetes. Google Mail tiek palaists, tas parāda ziņojumus ar etiķeti Iesūtne.

Lai apskatītu ziņojumus citām etiķetēm, izvēlieties etiķeti izvēlnē **VISAS IEZĪMES**.

Lai ziņojumam pievienotu etiķeti, izvēlieties ziņojumu, pieskarieties pie ☰ → **Mainīt iezīmes** un izvēlieties pievienojamo etiķeti.

Hangouts

Izmantojiet šo programmu, lai tērzētu ar citām personām.

Programmu sarakstā pieskarieties pie **Hangouts**.

Šī programma var nebūt pieejama atkarībā no reģiona vai pakalpojumu sniedzēja.

Lai sāktu tērzēšanu, draugu sarakstā izvēlieties draugu vai ievadiet meklējamos datus un rezultātu sarakstā izvēlieties draugu.

ChatON

Izmantojiet šo programmu, lai tērzētu, izmantojot jebkuru ierīci. Lai izmantotu šo programmu, jums ir jāpierakstās savā Samsung kontā vai jāapstiprina savs tālruņa numurs.

Programmu sarakstā pieskarieties pie **ChatON**.

Šī programma var nebūt pieejama atkarībā no reģiona vai pakalpojumu sniedzēja.

Izveidojiet draugu sarakstu, ievadot tālruņa numurus vai Samsung kontu e-pasta adreses vai arī izvēloties draugus ieteikumu sarakstā. Vai arī pieskarieties pie → **Kontaktu sinhronizācija**, lai manuāli sinhronizētu kontaktus no ierīces.

Pieskarieties pie → **Sākt tērzēšanu** un izvēlieties draugu, lai sāktu tērzēšanu.

Lai sāktu balss vai video tērzēšanu, pieskarieties pie → **ChatON Voice Chat** vai **ChatON Video Chat**.

Tiks nodrošināta video tērzēšana duālās kameras režīmā līdz 3 minūšu garumā.
Pēc 3 minūtēm ierīce izslēgs aizmugurējo kameru, lai nodrošinātu optimālu sniegumu.

Google+

Izmantojiet šo programmu, lai saglabātu kontaktus ar cilvēkiem, izmantojot Google sociālā tīkla pakalpojumu.

Programmu sarakstā pieskarieties pie **Google+**.

Šī programma var nebūt pieejama atkarībā no reģiona vai pakalpojumu sniedzēja.

Pieskarieties pie **Visas ziņas**, lai mainītu kategorijas un pēc tam ritiniet uz augšu vai uz leju, lai apskatītu ziņas no jūsu apļiem.

Pieskarieties pie g+, lai izmantotu sociālo tīklu funkcijas.

Fotoattēli

Izmantojiet šo programmu, lai skatītu un kopīgotu attēlus vai videoklipus, izmantojot Google sociālā tīkla pakalpojumu. Programmu sarakstā pieskarieties pie **Fotoattēli**.

Šī programma var nebūt pieejama atkarībā no reģiona vai pakalpojumu sniedzēja.

Izvēlieties kādu no šīm kategorijām:

- **KAMERA**: skatiet visus attēlus vai videoklipus, kas ir uzņemti vai lejupielādēti ierīcē.
- **LABĀKIE FOTOATTĒLI**: skatiet attēlus vai videoklipus, kas ir sakārtoti pēc datuma vai albuma. Pieskarieties pie >, lai skatītu pārējos grupas attēlus vai videoklipus.

Pēc tam izvēlieties attēlu vai videoklipu.

Apskates laikā izmantojiet kādu no šīm ikonām:

- : mainīt attēlu.
- : kopīgot attēlu vai videoklipu.
- : dzēst attēlu vai videoklipu.

Tīmeklis un tīkls

Internets

Izmantojiet šo programmu, lai pārlūkotu internetu.

Programmu sarakstā pieskarieties pie **Internets**.

Tīmekļa lapu skatīšana

Pieskarieties adreses laukam, ievadiet tīmekļa adresi un tad pieskarieties pie **Aiziet!**

Lai tīmekļa lapas apskates laikā kopīgotu vai drukātu pašreizējo tīmekļa lapu, pieskarieties pie .

Lai nomainītu meklētājprogrammu, pieskarieties pie adreses lauka un pēc tam pieskarieties pie meklētājprogrammas ikonas blakus tīmekļa adresei.

Jaunas lapas atvēršana

Pieskarieties pie → **Jauns logs**.

Lai atvērtu citu tīmekļa lapu, pieskarieties pie un pēc tam lapai, lai to izvēlētos.

Grāmatzīmes

Lai pašreizējai tīmekļa lapai pievienotu grāmatzīmi, pieskarieties pie → **Pievienot grāmatzīmi** → **Saglabāt**.

Lai atvērtu ar grāmatzīmi atzīmētu tīmekļa lapu, pieskarieties pie un izvēlieties vajadzīgo grāmatzīmi.

Vēsture

Lai atvērtu kādu tīmekļa lapu no pēdējo apmeklēto lapu saraksta, pieskarieties pie ★ → **Vēsture**.
Lai notīrītu vēsturi, pieskarieties pie ☰ → **Notīrīt vēsturi**.

Saglabātās lapas

Lai skatītu saglabātās grāmatzīmes, pieskarieties pie ★ → **Saglabātās lapas**.

Saites

Pieskarieties saitei tīmekļa lapā un turiet, lai atvērtu to jaunā lapā, saglabātu vai kopētu.

Lai skatītu saglabātās saites, izmantojiet **Lejupielādes**. (148. lpp.)

Tīmekļa lapu kopīgošana

Lai kopīgotu tīmekļa lapas adresi ar citiem, pieskarieties pie ☰ → **Koplietot, izmantojot**.

Lai kopīgotu tīmekļa vietnes daļu, pieskarieties vēlamajam tekstam un turiet, un pēc tam pieskarieties pie **Koplietot, izmantojot**.

Chrome

Izmantojiet šo programmu, lai meklētu informāciju un pārlūkotu tīmekļa lapas.

Programmu sarakstā pieskarieties pie **Chrome**.

Šī programma var nebūt pieejama atkarībā no reģiona vai pakalpojumu sniedzēja.

Tīmekļa lapu skatīšana

Pieskarieties adreses laukā un ievadiet tīmekļa adresi vai meklēšanas kritērijus.

Jaunas lapas atvēršana

Pieskarieties pie 2 → **Jauna cil.**

Lai dotos uz citu tīmekļa lapu, pieskarieties pie 2 → tīmekļa lapu.

Meklēšana tīmeklī, izmantojot balsi

Pieskarieties adreses laukā, pieskarieties pie 🎤, izrunājiet atslēgvārdu un tad izvēlieties vienu no parādītajiem atslēgvārdiem.

Sinhronizācija ar citām ierīcēm

Sinhronizējiet atvērtās cilnes un grāmatzīmes izmantošanai ar Chrome citā ierīcē, kad esat pierakstījies ar to pašu Google kontu.

Lai skatītu atvērtās cilnes citās ierīcēs, pieskarieties pie ☰ → **Citas ierīces**. Izvēlieties atveramo tīmekļa lapu.

Lai skatītu grāmatzīmes, pieskarieties pie ★.

Bluetooth

Bluetooth izveido tiešu bezvadu savienojumu starp divām ierīcēm nelielā attālumā. Izmantojiet Bluetooth, lai apmainītos ar datiem vai multividi ar citām ierīcēm.

- Samsung neuzņemas atbildību par to datu zaudējumu, pārtveršanu vai ļaunprātīgu izmantošanu, kas nosūtīti vai saņemti, izmantojot Bluetooth funkciju.
- Vienmēr pārliecinieties, ka jūs koplietojat un saņemat datus no uzticamām un atbilstīgi aizsargātām ierīcēm. Ja starp ierīcēm ir šķēršļi, darbības attālums var samazināties.
- Atsevišķas ierīces, it īpaši tās, ko nav pārbaudījis vai apstiprinājis Bluetooth SIG, var nebūt saderīgas ar jūsu ierīci.
- Bluetooth funkciju nedrīkst lietot nelegāliem mērķiem (piemēram, lai izveidotu failu pirātiskas kopijas vai nelegāli noklausītos sakarus komerciāliem mērķiem).

  Samsung neuzņemas atbildību par Bluetooth funkcijas nelegālas izmantošanas rezultātā radītajiem zaudējumiem.

Lai aktivizētu Bluetooth funkciju, programmu sarakstā pieskarieties pie **Iestatīj.** → **Savienojumi** → **Bluetooth** un velciet **Bluetooth** slēdzi pa labi.

Savienošana pārī ar citām Bluetooth ierīcēm

Programmu ekrānā pieskarieties pie **Iestatīj.** → **Savienojumi** → **Bluetooth** → **Meklēt**, un atrastās ierīces tiks parādītas sarakstā. Izvēlieties ierīci, ar kuru vēlaties savienot pārī, un akceptējiet automātiski ģenerēto ieejas atslēgu ar abām ierīcēm, lai savienojumu apstiprinātu.

Datu sūtīšana un saņemšana

Daudzas programmas atbalsta datu pārsūtīšanu, izmantojot Bluetooth. Kā piemēru var minēt programmu **Galerija**. Atveriet **Galerija**, izvēlieties attēlu, pieskarieties pie → **Bluetooth** un pēc tam izvēlieties kādu no Bluetooth ierīcēm. Pēc tam pieņemiet Bluetooth autorizācijas pieprasījumu otrā ierīcē, lai saņemtu attēlu. Pārsūtītais fails tiek saglabāts mapē **Bluetooth**. Ja tiek saņemts kontakts, tas automātiski tiek pievienots kontaktpersonu sarakstam.

Screen Mirroring

Izmantojiet šo funkciju, lai savienotu savu ierīci ar lielu ekrānu, izmantojot AllShare Cast sargspraudni vai HomeSync, un kopīgotu saturu. Šo funkciju var izmantot arī ar citām ierīcēm, kas atbalsta Wi-Fi Miracast funkciju.

- Šī funkcija var nebūt pieejama atkarībā no reģiona vai pakalpojumu sniedzēja.
- Miracast iespējotas ierīces, kuras neatbalsta liela joslas platuma kanālā raidīta ciparu satura aizsardzību (HDCP 2.X), var neatbalstīt šo funkciju.
- Daži faili atskaņošanas laikā var tikt buferizēti, atkarībā no tīkla savienojuma.
- Lai taupītu enerģiju, deaktivējiet šo funkciju, kad tā netiek izmantota.
- Ja norādīsit Wi-Fi frekvenču joslu, AllShare Cast sargspraudņi vai HomeSync var netikt atklāti vai pievienoti.
- Atskaņojot video vai spēlējot spēles televizorā, izvēlieties piemērotu televizora režīmu, lai gūtu pēc iespējas pilnīgāku pieredzi.

Programmu sarakstā pieskarieties pie **Iestatīj.** → **Savienojumi** → **Screen Mirroring**. Izvēlieties ierīci, atveriet vai atskaņojiet failu un kontrolējiet displeju ar ierīces taustiņiem. Lai pieslēgtos ierīcei izmantojot PIN, pieskarieties pie un turiet ierīces nosaukumu, lai ievadītu PIN.

Samsung Link

Izmantojiet šo programmu, lai atskaņotu saturu, kas saglabāts attāli izvietotās ierīcēs vai tīmekļa krātuves pakalpojumos. Varat atskaņot un sūtīt jūsu ierīcē esošus multivides failus uz jebkuru citu ierīci vai tīmekļa krātuves pakalpojumu.

Lai izmantotu šo programmu, vispirms ir jāpierakstās savā Samsung kontā un jāreģistrē divas vai vairākas ierīces. Reģistrācijas metodes var atšķirties atkarībā no ierīces veida.

Programmu sarakstā pieskarieties pie **Samsung Link**.

Šī programma var nebūt pieejama atkarībā no reģiona vai pakalpojumu sniedzēja.

Atverot šo programmu, tiks parādīts viss saturs, kas saglabāts jūsu reģistrētajās ierīcēs un krātuves pakapojumos. Jūs varat pārlūkot un atskaņot to.

Failu sūtīšana

Nosūtiet failus uz citām ierīcēm vai augšupielādējiet tos tīmekļa atmiņas pakalpojumos. Pieskarieties pie , lai izvēlētos ierīci vai tīmekļa krātuvi, un ritiniet pa kreisi vai pa labi, lai izvēlētos multivides kategoriju. Pēc tam pieskarieties pie , izvēlieties failus un pieskarieties pie .

Failu kopīgošana

Pieskarieties pie , lai izvēlētos ierīci vai tīmekļa krātuvi, un ritiniet pa kreisi vai pa labi, lai izvēlētos multivides kategoriju. Pēc tam pieskarieties pie , izvēlieties failus, pieskarieties pie un izvēlieties kopīgošanas metodi.

Failu atskaņošana ar attālu ierīci

Pieskarieties pie , lai izvēlētos ierīci vai tīmekļa krātuvi, un ritiniet pa kreisi vai pa labi, lai izvēlētos multivides kategoriju. Pēc tam pieskarieties pie , izvēlieties failus, pieskarieties pie un izvēlieties ierīci.

- Atbalstītie faila formāti var atšķirties atkarībā no kā datu nesēja pievienotās ierīces.
- Daži faili var tikt ievietoti buferī, atskaņojot saturu, atkarībā no tīkla savienojuma.

Satura pārvaldība tīmekļa atmiņas pakalpojumā

Izvēlieties tīmekļa krātuves pakalpojumu un skatiet un pārvaldiet savus failus.

Lai pārsūtītu failu no ierīces uz tīmekļa krātuves pakalpojumu vai pretēji, pieskarieties pie ☑, izvēlieties failus un pēc tam pieskarieties pie ➡.

Lai ierīcē reģistrētu tīmekļa krātuves pakalpojumus, pieskarieties pie ☰ → **Pievienot krātuvi** un pēc tam izvēlieties tīmekļa krātuves pakalpojumu.

Group Play

Izmantojiet šo programmu, lai baudītu mirkļus kopā ar draugiem, kopīgojot un atskaņojot saturu. Izveidojiet Group Play sesiju vai pievienojieties jau esošai sesijai un pēc tam kopīgojiet saturu, piemēram, attēlus vai mūziku.

Programmu sarakstā pieskarieties pie **Group Play**.

- Šī programma var nebūt pieejama atkarībā no reģiona vai pakalpojumu sniedzēja.
- Šīs programmas lietošanas laikā nevar piekļūt internetam, izmantojot Wi-Fi tīklu.

Group Play grupas izveidošana

Kad Group Play sesija ir izveidota, tai var pievienoties citu ierīču lietotāji un kopīgot saturu.

Ja Group Play sesijai izmantojat paroli, citu ierīču lietotājiem tā ir jāievada, lai pievienotos sesijai. Lai lietotu paroli, atzīmējiet **Iest. grupas paroli**.

Pieskarieties pie **Grupu izveide**, iestatiet paroli un pēc tam lietojiet šādas funkcijas:

- **Kopīgot mūziku**: savienojiet divas vai vairākas ierīces un izmantojiet tās, lai panāktu telpiskas skaņas efektu, kad kopīgojat mūziku.
- **Kopīgot attēlus**: izvēlieties kopīgojamos attēlus.
- **Kopīgot video**: savienojiet divas vai vairākas ierīces, lai kopīgotu videoklipus, vai kombinējiet tās, lai iegūtu lielāku attēlu. Katrā ierīcē vienlaikus tiek rādīta atsevišķa video attēla daļa, un ierīces var novietot blakus, lai iegūtu lielu displeju, kurā tiek rādīs viss video attēls.
  Lai aktivizētu šo funkciju, videoklipa kopīgošanas laikā pieskarieties pie .
- **Kopīgot dokumentus**: izvēlieties kopīgojamos dokumentus.
- **Spēlējiet spēles un lejupielādējiet cita veida saturu**: spēlējiet spēles tiešsaistē ar draugiem.

Pievienošanās Group Play

Pievienojieties citā ierīcē izveidotai Group Play sesijai.

- Pieskarieties pie **Pievien. grupai**, izvēlieties Group Play sesiju, kurai pievienosities, un pēc tam ievadiet grupas paroli, ja tas ir nepieciešams. Izvēlieties multivides kategoriju, un ierīcē tiks parādīts šobrīd kopīgotais saturs.
- Aktivizējiet NFC funkciju. Atveriet sākuma ekrānu un novietojiet ierīci ar mugurpusi pret tādas ierīces mugurpusi, kurā tiek sākta sesija. (86. lpp.)

Papildu funkciju izmantošana Group Play sesijā

Kopīgojot saturu ar citām ierīcēm, izmantojiet šādas funkcijas:

- : ļauj mainīt skaļruņa iestatījumus katrā pievienotajā ierīcē.
- → : pielāgot skaļumu.
- → : iestata ierīci, lai tā izmantotu visas pievienotās ierīces kā stereo skaļruņus.
- : apvieno savienoto ierīču ekrānus, lai iegūtu lielāku ekrānu.
- : sadala apvienoto ekrānu.
- : pielāgot skaļumu.
- : rakstīt piezīmi vai zīmēt ekrānā. Visi dalībnieki var redzēt, ko jūs veidojat.
- : ļauj skatīt visus kopīgotos attēlus mozaīkas izkārtojumā.

Šī funkcija ir pieejama, ja ir izvēlēti vairāk nekā divi attēli.

- / : ļauj izvēlēties citus attēlus vai dokumentus.
- : ļauj skatīt grupas dalībniekus.

NFC

Jūsu ierīce ļauj lasīt tuva darbības lauka sakaru (NFC) atzīmes, kurās ir ietverta informācija par produktiem. Lejupielādējot nepieciešamās programmas, varat arī izmantot šo funkciju, lai veiktu maksājumus un iegādātos transporta vai pasākumu biļetes.

- Akumulatorā ir iebūvēta NFC antena. Esiet uzmanīgs, kad rīkojaties ar akumulatoru, lai nesabojātu NFC antenu.
- Ja ekrāns ir bloķēts, jūsu ierīce nelasīs NFC atzīmes un nesaņems informāciju.

Lai aktivizētu NFC funkciju, programmu ekrānā pieskarieties pie **Iestatīj.** → **Savienojumi** → **NFC**. Velciet **NFC** slēdzi pa labi.

Informācijas nolasīšana no NFC atzīmes

Novietojiet ierīci blakus NFC atzīmei. Tiks parādīta no atzīmes iegūtā informācija.

Iepirkšanās, izmantojot NFC funkciju

Lai NFC funkciju varētu izmantot maksājumu veikšanai, jums ir jāreģistrējas mobilo maksājumu pakalpojumam. Lai reģistrētos vai iegūtu papildinformāciju par pakalpojumu, sazinieties ar savu pakalpojumu sniedzēju.

Pieskarieties ierīces aizmugurē esošajam NFC karšu lasītājam.

Datu sūtīšana, izmantojot Android Beam

Izmantojiet funkciju Android Beam, lai sūtītu datus, piemēram, tīmekļa lapas un kontaktus, uz ierīcēm, kurās ir iespējota NFC funkcija.

Programmu ekrānā pieskarieties pie **Iestatīj.** → **Savienojumi** → **NFC**. Velciet **Android Beam** slēdzi pa labi.

Izvēlieties objektu, atrodiet otrajā ierīcē NFC antenas atrašanās vietu, pieskarieties šai antenai ar savas ierīces antenu un pēc tam pieskarieties savas ierīces ekrānam.

S Beam

Izmantojiet šo funkciju, lai sūtītu datus, piemēram, video klipus, attēlus un dokumentus.

Neizmantojiet S Beam ar autortiesībām aizsargātu datu sūtīšanai. Pretējā gadījumā ir iespējams pārkāpt autortiesību aizsardzības likumus. Samsung neuzņemas nekādu atbildību par datu, kas aizsargāti ar autortiesībām, nelegālu izmantošanu.

Programmu sarakstā pieskarieties pie **Iestatīj.** → **Savienojumi** → **S Beam** un velciet **S Beam** slēdzi pa labi.

Izvēlieties vēlamo failu, pieskarieties ar šīs ierīces aizmuguri otras ierīces aizmugurei un tad pieskarieties šīs ierīces ekrānam.

Ja abas ierīces mēģinās nosūtīt datus vienlaicīgi, failu pārsūtīšana var neizdoties.

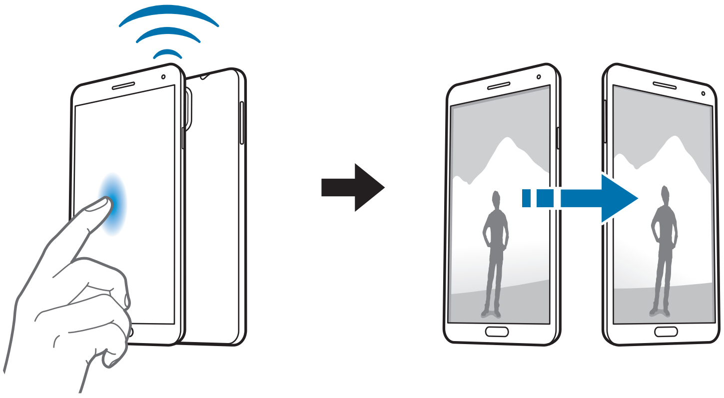

WatchON

Izmantojiet šo lietojumprogrammu, lai izveidotu savienojumu ar televizoru un varētu skatīties savus iecienītākos raidījumus un filmas.

Programmu sarakstā pieskarieties pie **WatchON**.

Vispirms ierīce ir jāpieslēdz tīklam un jāpārliecinās, ka ierīces infrasarkanais ports ir pavērsts pret televizoru.

Pieslēgšana pie televizora

Pieslēdzieties televizoram, lai ierīces ekrāns tiktu attēlots uz lielas virsmas, un vadiet televizoru attālināti ar ierīci.

Izvēlieties valsti, reģionu un apraides pakalpojumu. Pieskarieties pie → **Turpināt**, un tad sekojiet ekrānā redzamajām instrukcijām, lai reģistrētu televizoru pie ierīces. Soļi var atšķirties atkarībā no veiktajām izvēlēm.

Lai pieslēgtos pie citām ierīcēm, pieskarieties pie → **Iestatījumi** → **Mana telpa** → **Pievienot ierīces**.

Skatīties televizoru

Izvēlieties kādu no ieteiktajām TV programmām vai izvēlieties kategoriju ekrāna augšdaļā. Izvēlieties televīzijas programmu un pēc tam pieskarieties pie **Sk. tūlīt**. Izvēlētā programma parādīsies pieslēgtajā televizorā.

Pieskarieties pie un atveriet vadības paneli, lai vadītu televizoru.

Programmas atgādinājumu iestatīšana

Pieskarieties pulkstenim ekrāna apakšā un izvēlieties televīzijas programmas, kuru jūs vēlaties skatīties, laiku. Izvēlieties programmu, pieskarieties pie **Atgādin.** un tad iestatiet signāla laiku, kas jums atgādinās par televīzijas programmu.

Multivide

Mūzika

Izmantojiet šo programmu, lai klausītos mūziku.

Programmu sarakstā pieskarieties pie **Mūzika**.

- Daži failu formāti var nebūt atbalstīti atkarībā no ierīcē instalētās programmatūras.
- Daži faili var netikt atskaņoti pareizi izmantotās kodējuma metodes dēļ.

Mūzikas atskaņošana

Izvēlieties mūzikas kategoriju un pēc tam izvēlieties atskaņojamo dziesmu.

Pieskarieties albuma attēla ekrāna lejasdaļā, lai atvērtu mūzikas atskaņotāja ekrānu.

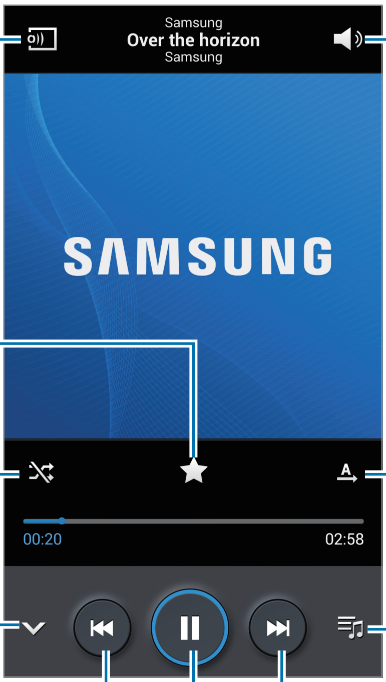

Atskaņot mūziku ierīcēs ar DLNA sertifikātu.

Pielāgot skaļumu.

Iestatīt failu kā iecienītāko dziesmu.

Ieslēgt atskaņošanu nejaušā secībā.

Mainīt atkārtošanas režīmu.

Paslēpt mūzikas atskaņotāja ekrānu.

Atvērt atskaņošanas sarakstu.

Atsākt pašreiz atskaņotās dziesmas atskaņošanu no sākuma vai pāriet pie iepriekš atskaņotās dziesmas. Pieskarieties un turiet, lai ātri pārietu atpakaļ.

Pāriet pie nākamās dziesmas. Pieskarieties un turiet, lai ātri pārietu uz priekšu.

Pauzēt un atsākt atskaņošanu.

Lai klausītos dziesmas ar vienādu skaļuma līmeni, pieskarieties pie ☰ → **Iestatījumi** → **Viedais skaļums**.

Kad ir aktivizēta funkcija **Viedais skaļums**, skaņa var būt skaļāka par ierīces skaļuma līmeni. Esiet piesardzīgi un izvairieties no ilglaicīgas skaļas skaņas klausīšanas, lai nebojātu dzirdi.

Dažiem failiem nevar aktivizēt funkciju **Viedais skaļums**.

Lai iestatītu sev pielāgotu skaņu, klausoties dziesmas ar austiņām, pieskarieties pie ☰ → **Iestatījumi** → **Adapt Sound** → **Ieslēgt**. Kad jūs iestatiet skaņu 14 vai augstākā līmenī, skaņas pielāgošanas iespēja netiek pielāgota mūzikas atskaņošanai. Kad jūs iestatiet skaņu 13 vai zemākā līmenī, iespēja tiek no jauna iespējota.

Dziesmas kā zvana signāla vai modinātāja signāla iestatīšana

Lai pašreiz atskaņoto dziesmu iestatītu kā zvana signālu vai modinātāja signālu, pieskarieties pie ☰ → **Iestatīt kā** un izvēlieties iespēju.

Dziesmu klausīšanās kopā ar citiem

Lai kopīgotu pašreiz atskaņoto dziesmu ar citiem, pieskarieties pie ☰ → **Atskaņot, izmantojot Group Play**.

Atskaņošanas sarakstu izveide

Izveidojiet savu dziesmu izlasi.

Pieskarieties pie **Atskaņošanas saraksti** un tad pieskarieties pie ☰ → **Izveidot atskaņošanas sarakstu**. Ievadiet nosaukumu un pieskarieties pie **Labi**. Pieskarieties pie **Pievienot mūziku**, izvēlieties izlasē iekļaujamās dziesmas un pieskarieties pie **Gatavs**.

Lai atskaņošanas sarakstam pievienotu pašreiz atskaņoto dziesmu, pieskarieties pie ☰ → **Piev. atsk. sar.**

Mūzikas atskaņošana atbilstoši noskaņai

Atskaņojiet mūziku, kas grupēta pēc noskaņas. Atskaņošanas sarakstu ierīce ģenerē automātiski.

Lai izmantotu šo funkciju, iestatiet, lai mūzikas bibliotēkas augšdaļā tiktu parādīta mūzikas laukuma izvēlne, pieskaroties pie ☰ → **Iestatījumi** → **Mūzikas izvēlne**, atzīmējiet **Mūzikas laukums** un pēc tam pieskarieties pie **Gatavs**.

Ekrāna augšdaļā pieskarieties pie **Mūzikas laukums** un izvēlieties noskaņas šūnu. Vai izvēlieties vairākas šūnas, velkot ar pirkstu.

Kamera

Izmantojiet šo programmu, lai uzņemtu fotoattēlus vai video.

Izmantojiet **Galerija**, lai skatītu ar ierīces kameru uzņemtos fotoattēlus un video klipus. (100. lpp.)

Programmu sarakstā pieskarieties pie **Kamera**.

- Kad kamera netiek lietota, tā automātiski izslēdzas.
- Pārliecinieties, ka objektīvs ir tīrs. Pretējā gadījumā ierīce var nedarboties pareizi dažos režīmos, kuros nepieciešama augsta izšķirtspēja.

Izmantojot kameru, ieteicams ievērot pieklājības normas

- Nefotografējiet un nefilmējiet citus cilvēkus bez viņu atļaujas.
- Nefotografējiet un nefilmējiet vietās, kur tas ir aizliegts.
- Nefotografējiet un nefilmējiet vietās, kur tādējādi var pārkāpt citu personu privātumu.

Fotografēšana

Fotografēšana

Priekšskatījuma ekrānā pieskarieties attēla vietā, kur kamerai jāiestata fokuss. Ja objekts ir fokusā, fokusa rāmis kļūst zaļš. Pieskarieties pie [camera icon], lai uzņemtu fotoattēlu.

Fotografēšanas režīms

Ir pieejami vairāki fotoefekti.

Pieskarieties pie **Režīm** un pēc tam ritiniet ekrānu uz augšu vai uz leju ekrāna labajā pusē.

- **Automātiski**: lietojiet šo iespēju, lai ļautu kamerai novērtēt apkārtni un noteikt piemērotāko fotografēšanas režīmu.
- **Sejas uzlabošana**: uzņemiet fotoattēlu ar gaišākām sejām, lai izveidotu maigākus attēlus.
- **Labākais fotoattēls**: uzņemiet vairākus fotoattēlus un saglabājiet labāko no tiem.
- **Labākā seja**: izmantojiet to, lai vienlaikus uzņemtu vairākus grupas fotoattēlus un apvienotu tos, iegūstot vislabāko iespējamo attēlu.

  Pieskarieties pie , lai uzņemtu vairākus fotoattēlus. Lai sasniegtu vislabākos rezultātus, kamera nedrīkst kustēties un uzņemot fotoattēlus tai ir jāpaliek nekustīgai. Kad atvērsies **Galerija**, pieskarieties pie dzeltenā rāmīša uz katras sejas un izvēlieties vislabāko objekta individuālo pozu. Kad katras personas poza ir izvēlēta, pieskarieties pie , lai sapludinātu attēlus vienā fotoattēlā un to saglabātu.
- **Skaņa un attēls**: lietojiet šo iespēju, lai uzņemtu fotoattēlu ar skaņu.

  Pieskarieties pie , lai uzņemtu fotoattēlu. Ierīce veic dažu sekunžu ilgu audio ierakstu pēc fotoattēla uzņemšanas.

Skaņa tiek ierakstīta ar iekšējā mikrofona palīdzību kamēr bildes tiek uzņemtas šajā režīmā.

- **Drāmas**: izmantojiet šo iespēju, lai uzņemtu fotoattēlu sēriju un tos kombinētu, izveidojot attēlu, kurā ir redzama kustība.

  Lai iegūtu vislabāko uzņēmumu, skatiet šos padomus. Citos uzņemšanas apstākļos ierīce var neuzņemt fotoattēlus pareizi.

  - Turiet kameru stingri un nekustieties, kamēr uzņemat fotoattēlu.
  - Uzņemiet fotoattēlu ar objektu, kurš kustas vienā virzienā.
  - Uzņemiet fotoattēlus ar fonu, kurā nav kustīgu objektu.
  - Izvairieties no objekta fotografēšanas, kurš atrodas līdzīgu krāsu fonā.
  - Nefotografējiet objektu, kas ir pārāk tuvu vai pārāk tālu, lai ietilptu skatu meklētājā vai tas ir pārāk garš, kā piemēram autobuss vai vilciens.

- **Animēts fotoattēls**: izmantojiet šo režīmu, lai veidotu animācijas fotoattēlus no video.
- **Golfs**: izmantojiet šo iestatījumu, lai uzņemtu radiālu pilna golfa atvēziena attēlu, apvienojot vairākus attēlus un iegūstot vienu kopēju skatu.
- **Bagātīgs tonis (HDR)**: izmantojiet to, lai uzņemtu fotoattēlus, nezaudējot detaļas spilgtos un tumšos laukumos.
- **Dzēšgumija**: izmantojiet to, lai izdzēstu kustīgo objektu pārvietošanos fonā.

  Pieskarieties pie , lai uzņemtu fotoattēlu sēriju. Ierīce izdzēš kustību pēdas no kustīga objekta. Lai atjaunotu sākotnējo fotoattēlu, pieskarieties pie un pēc tam pieskaraties izceltajam apgabalam.

  Lai iegūtu vislabāko uzņēmumu, skatiet šos padomus.

  - Turiet kameru stingri un nekustieties, kamēr uzņemat fotoattēlu.
  - Fotografējot objektu un fonu, kuriem ir līdzīgas krāsas, kamera var neatpazīt visas kustības.
  - Fotografējot ļoti nekustīgu vai ļoti kustīgu personu, kamera var visas kustības neatpazīt.
  - Ja fonā ir kustās vairākas personas, kamera var visas kustības neatpazīt.
- **Panorāma**: uzņemiet fotoattēlu, kas sastāv no vairākiem kopā savienotiem fotoattēliem.

  Lai iegūtu vislabāko uzņēmumu, skatiet šos padomus.

  - Lēnām virziet kameru vienā virzienā.
  - Turiet kameras skatu meklētāju ceļveža norādītajās robežās.
  - Izvairieties no fotografēšanas uz neatpazīstama fona, piemēram, skaidrām debesīm vai tukšām sienām.
- **Ieskaujošs uzņēm.**: izmantojiet to, lai uzņemtu 360 grādu panorāmas fotoattēlu.
- **Sports**: izmantojiet šo iestatījumu kustīgu objektu fotografēšanai.

Panorāmas fotoattēli

Panorāmas fotoattēli ir ainavas attēli ar platu skata leņķi, kas izveidoti no vairākiem fotoattēliem.

Pieskarieties pie **Režīm** → **Panorāma**.

Pieskarieties pie un pārvietojiet kameru vienā virzienā. Kad zilais rāmis būs savietots ar skatu meklētāju, kamera automātiski uzņems vēl vienu attēlu panorāmiskā secībā. Lai pārtrauktu uzņemšanu, pieskarieties pie .

Ja skatu meklētājs neiekļaujas virzienā, ierīce pārtrauc fotografēšanu.

Filtra efektu lietošana

Izmantojiet filtra efektus, lai uzņemtu unikālus fotoattēlus vai videoklipus.

Pieskarieties pie un izvēlieties filtra efektu. Pieejamās iespējas dažādos režīmos var atšķirties.

Video uzņemšana

Video uzņemšana

Pieskarieties pie , lai uzņemtu video. Lai pauzētu ierakstu, pieskarieties pie . Lai pārtrauktu ierakstu, pieskarieties pie .

Nospiediet aizslēga pogu, lai video ierakstīšanas laikā uzņemtu fotoattēlus.

Ieraksta laikā var veikt šādas darbības:

- Lai mainītu fokusu, pieskarieties vietai, kuru vēlaties iestatīt fokusā. Lai iestatītu fokusu attēla centrā, pieskarieties pie .
- Lai ieraksta laikā no video tvertu nekustīgu attēlu, pieskarieties pie .

Ieraksta režīms

Lai mainītu ierakstīšanas režīmu, pieskarieties pie → .

- **Parasts**: izmantojiet šo režīmu ierakstam ar normālu kvalitāti.
- **Mult. ierob.**: izmantojiet šo režīmu, lai samazinātu ieraksta kvalitāti un varētu to nosūtīt ziņojumos.
- **Lēna kustība**: izmantojiet šo režīmu, lai uzņemtu video ar kustīgu objektu. Ierīce šo video atskaņos palēnināti.
- **Ātri**: izmantojiet šo režīmu, lai uzņemtu video ar kustīgu objektu. Ierīce šo video atskaņos paātrināti.
- **Plūstoša kustība**: izmantojiet šo režīmu, lai uzņemtu video ar kustīgu objektu. Ierīce atskaņos šo videoklipu augstā kvalitātē.

Tuvināšana un tālināšana

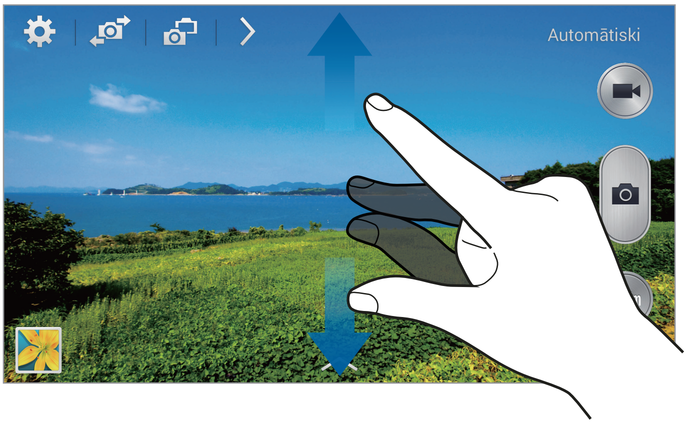

Izmantojiet kādu no šīm metodēm:

- Lai tuvinātu vai tālinātu, izmantojiet skaļuma pogu.
- Uz ekrāna attāliniet divus pirkstus vienu no otra, lai tuvinātu, vai sakniebiet tos, lai tālinātu.

Tuvināšanas/tālināšanas efekts ir pieejams, tālummaiņas funkciju izmantojot video uzņemšanas laikā.

Režīms duālā kamera

Uzņemot ainavas fotoattēlu ar aizmugurējo kameru, ielaiduma logā tiek parādīts ar priekšējo kameru uzņemts attēls vai videoklips un pretēji. Izmantojiet šo funkciju, lai vienlaicīgi uzņemtu skaistas ainavas fotoattēlu un pašportretu.

Pieskarieties pie , lai ieslēgtu režīmu Duālā kamera. Pieskarieties pie , lai uzņemtu fotoattēlu, un pieskarieties pie , lai uzņemtu video.

Pieskarieties, lai izmainītu tā izmērus vai pārvietotu uz citu vietu.

Izvēlēšanās no pieejamo izkārtojumu klāsta.

- Jūs varat ierakstīt video duālās kameras Full HD režīmā 5 minūšu garumā un līdz pat 10 minūtes HD režīmā.
- Skaņa tiek ierakstīta ar iekšējā mikrofona palīdzību kamēr video tiek uzņemts šajā režīmā.

Fotoattēla kopīgošana

Pieskarieties pie → un izmantojiet kādu no šīm funkcijām:

- **Kopīgot fotoattēlu**: nosūtiet fotoattēlu tieši uz citu ierīci, izmantojot Wi-Fi Direct vai NFC.
- **Draugu fotoattēlu kopīgošana**: iestatiet ierīci, lai tā atpazītu cilvēka seju, ko esat atzīmējis fotoattēlā, un nosūtītu to šim cilvēkam.
- **ChatON fotoatt. kopīg.**: nosūtiet fotoattēlu uz citu ierīci, izmantojot ChatON.
- **Attāl. skatu meklētājs**: iestatiet ierīci, lai attāli vadītu kameru.

Attālināta kameras vadība

Lai attāli vadītu kameru, iestatiet ierīci kā skatu meklētāju.

Pieskarieties pie > → [icon] → **Attāl. skatu meklētājs** un pēc tam savienojiet ierīci un kameru, izmantojot Wi-Fi Direct vai NFC. Pieskarieties pie [icon], lai uzņemtu fotoattēlu attālināti, izmantojot ierīci kā skatu meklētāju.

Kameras iestatījumu konfigurēšana

Lai konfigurētu kameras iestatījumus, pieskarieties pie [icon]. Ne visas no tālāk uzskaitītajām iespējām ir pieejamas gan foto, gan video režīmā. Pieejamās iespējas var atšķirties atkarībā no izvēlētā režīma.

- **Fotoattēla lielums** / **Videoklipa lielums**: izvēlieties izšķirtspēju. Lai sasniegtu augstāku kvalitāti, izmantojiet lielāku izšķirtspēju. Bet šādā gadījumā tiek patērēts lielāks ierīces atmiņas apjoms.
- **Sērijveida foto**: uzņemiet kustīgu priekšmetu sērijveida fotoattēlus.
- **Piesk.,lai fotogr.**: lai fotografētu, pieskarieties priekšskatījuma ekrānā redzamajam attēlam.
- **Sejas noteikšana**: iestatiet ierīci, lai atpazītu cilvēku sejas un palīdzētu uzņemt to fotoattēlus.
- **Mērīšanas režīmi**: izvēlieties gaismas mērīšanas metodi. Tā nosaka gaismas vērtību aprēķināšanas veidu. **Centrēts** mēra fona gaismu skata centrā. **Punkts** mēra gaismas vērtību konkrētajā vietā. **Matrica** aprēķina vidējo vērtību visam skatam.
- **ISO**: izvēlieties ISO vērtību. Tā kontrolē kameras jutību pret gaismu. Tā tiek mērīta vērtībās, kas ekvivalentas filmu kamerām izmantojamajām vērtībām. Zemas vērtības ir piemērotas stacionāriem vai labi apgaismotiem objektiem. Lielākas vērtības ir piemērotas objektiem, kas atrodas ātrā kustībā vai ir vāji izgaismoti.
- **Video stabilizācija**: aktivējiet vai deaktivējiet prettriecienu aizsardzību. Prettriecienu aizsardzība palīdz fokusēties, kad kamera atrodas kustībā.
- **Viedā stabilizācija**: iestatiet ierīci automātiski noteikt tumšus apstākļus un pielāgot fotoattēla spilgtumu bez zibspuldzes.
- **Saglabāt kā**: iestatiet ierīci izdzēst oriģinālo fotoattēlu, uzņemot fotoattēlus bagātīgo toņu režīmā.

- **Audio tālummaiņa**: ierakstīšanas laikā palieliniet skaņas skaļumu no tuvinātā objekta.
- **Atrašanās vietas atzīme**: pievienojiet fotoattēlam uzņemšanas vietas GPS birku. Aktivizējiet šo funkciju, uzņemot fotoattēlus, lai veidotu albumus līdzeklī **Story Album**.

- Lai uzlabotu GPS signālus, centieties nefotografēt vietās, kur signāls varētu būt traucēts, piemēram, starp ēkām vai zemās vietās, vai sliktos laikapstākļos.
- Jūsu atrašanās vieta var būt norādīta jūsu fotoattēlos, ja tie tiek augšupielādēti internetā. Lai no tā izvairītos, deaktivizējiet GPS birkas iestatījumu.

- **Pārsk. att./video**: iestatiet, lai ierīce pēc uzņemšanas parāda fotoattēlus vai videoklipus.
- **Skaļuma taustiņš**: iestatiet ierīci, lai aizslēga un tālummaiņas funkciju pārvaldībai varētu izmantot skaļuma pogu.
- **Taimeris**: izmantojiet šo funkciju uzņemšanai ar noteiktu aizkavi.
- **Baltā balanss**: izvēlieties piemērotu baltā balansu, lai attēlu krāsu diapazons būtu atbilstošs reālajai situācijai. Iestatījumi ir paredzēti noteiktiem apgaismojuma apstākļiem. Šie iestatījumi ir līdzīgi baltā balansa ekspozīcijas siltuma diapazonam profesionālās kamerās.
- **Ekspoz. vērtība**: mainiet ekspozīcijas vērtību. Tā nosaka, cik gaismas uztver kameras sensors. Situācijās ar nepietiekamu apgaismojumu izmantojiet lielāku ekspozīcijas vērtību.
- **Palīglīnijas**: iestatiet, lai parādītu skatu meklētāja vadlīnijas kompozīcijas veidošanas atvieglošanai, izvēloties objektus.
- **Zibspuldze**: zibspuldzes aktivizēšana un deaktivizēšana.
- **Balss vadība**: iestatiet kameru uzņemt fotoattēlus pēc komandas ar balsi.
- **Kontekstuāls faila nosaukums**: iestatiet kameru rādīt konteksta atzīmes. Aktivizējiet šo funkciju, lai sadaļā **Galerija** un **Story Album** lietotu iespēju Atzīmēt draugu.
- **Saglabāt kā apvērstu**: invertējiet attēlu, lai izveidotu oriģinālā skata.
- **Krātuve**: izvēlieties vietu atmiņā, kur glabāt failus.
- **Atiestatīt**: kameras iestatījumu maiņa.

Īsceļi

Pārkārtojiet īsceļus, lai ērti piekļūtu dažādām kameras iespējām.

Pieskarieties pie ☰ → **Rediģēt ātros iestatījumus**.

Pieskarieties iespējai un velciet to uz slotu ekrāna augšdaļā. Pārējās ikonas sarakstā var pārvietot, tām pieskaroties un velkot.

Galerija

Izmantojiet šo programmu, lai skatītu attēlus un video klipus.

Programmu sarakstā pieskarieties pie **Galerija**.

- Daži failu formāti var nebūt atbalstīti atkarībā no ierīcē instalētās programmatūras.
- Daži faili var netikt atskaņoti pareizi izmantotās kodējuma metodes dēļ.

Attēlu skatīšana

Palaižot **Galerija**, tiek parādītas pieejamās mapes. Ja cita programma, piemēram, **E-pasts** saglabā attēlu, automātiski tiek izveidota mape **Download**, kurā atradīsies attēls. Tieši tādā pašā veidā, tverot ekrānuzņēmumu, automātiski tiek izveidota mape **Screenshots**. Izvēlieties mapi, ko vēlaties atvērt.

Faili mapē tiek parādīti pēc izveidošanas datuma. Izvēlieties attēlu, lai skatītu to pilnekrāna režīmā.

Ritiniet pa kreisi vai pa labi, lai apskatītu nākamo vai iepriekšējo attēlu.

Tuvināšana un tālināšana

Lai tuvinātu attēlu, izmantojiet kādu no šīm metodēm:

- Lai tuvinātu, divreiz pieskarieties jebkurā attēla vietā.
- Jebkurā attēla vietā izpletiet pirkstus, lai tuvinātu. Sakniebiet pirkstus, lai tālinātu, vai divreiz pieskarieties, lai atgrieztos.

Attēlu skatīšana, izmantojot kustību funkciju

Izmantojiet kustību funkciju, lai funkciju izpildi lietotu noteiktas kustības.

Programmu ekrānā pieskarieties pie **Iestatīj.** → **Vadīklas** → **Kustības**, velciet slēdzi **Kustības** pa labi un pēc tam aktivizējiet šo slēdzi katrai funkcijai.

Lai pārstātu lietot kustības funkciju, izslēdziet funkcijas slēdzi.

Videoklipu atskaņošana

Video failu priekšskatījumā ir redzama ikona . Atlasiet videoklipu, lai to skatītos, un pieskarieties pie .

Video segmentu apgriešana

Izvēlieties video un pēc tam pieskarieties pie ✂. Pārvietojiet sākuma atzīmi vēlamajā sākuma punktā, pārvietojiet beigu atzīmi uz vēlamo beigu punktu un saglabājiet video klipu.

Attēlu rediģēšana

Attēla skatīšanas laikā pieskarieties pie ☰ un izmantojiet šādas funkcijas:

- **Izlase**: pievienojiet izlases sarakstam.
- **Slaidrāde**: sāciet slaidrādi, kurā iekļauti pašreizējā mapē esošie attēli.
- **Fotoattēla rāmis**: izmantojiet šo funkciju, lai attēlam pievienotu rāmi un piezīmi. Rediģētais attēls tiek saglabāts **Photo frame**.
- **Fotoattēla piezīme**: lietojiet šo funkciju, lai rakstītu piezīmi attēla aizmugurē.
- **Paraksts**: izmantojiet to, lai attēlā uzvilktu savu parakstu.
- **Kopēt starpliktuvē**: kopējiet attēlu starpliktuvē.
- **Drukāt**: izdrukājiet attēlu, savienojot ierīci ar printeri. Daži printeri, iespējams, nav saderīgi ar šo ierīci.
- **Pārdēvēt**: pārdēvējiet failu.
- **Draugu fotoattēlu kopīgošana**: nosūtiet attēlu personai, kuras seja ir atzīmēta attēlā.
- **Pagriezt pa kreisi**: pagrieziet attēlu pretēji pulksteņrādītāju kustības virzienam.
- **Pagriezt pa labi**: pagrieziet attēlu pulksteņrādītāju kustības virzienā.
- **Apgriezt**: mainiet zilā rāmja lielumu, lai apgrieztu un saglabātu tajā redzamo attēlu.
- **Iestatīt kā**: iestatiet attēlu kā fona attēlu vai kontaktpersonas attēlu.
- **Dati**: skatiet datus par attēlu.
- **Iestatījumi**: mainiet galerijas iestatījumus.

Attēlu modificēšana

Attēla skatīšanas laikā pieskarieties pie un izmantojiet šādas funkcijas:

- **Pagriezt**: pagrieziet attēlu.
- **Apgriezt**: apgrieziet attēlu.
- **Krāsa**: pielāgojiet attēla krāsu piesātinājumu vai spilgtumu.
- **Efekts**: pielietot attēlam efektus.
- **Portrets**: veiciet sarkano acu korekciju, pielāgojiet un retušējiet sejas vai izpludiniet fonu.
- **Uzlīme**: pievienojiet uzlīmi.
- **Zīmējums**: zīmējiet uz attēla.
- **Rāmis**: pielietot attēlam rāmjus.

Izlases attēli

Attēla skatīšanas laikā pieskarieties pie → **Izlase**, lai pievienotu attēlu izlases sarakstam.

Videoklipu izveide

Mapē pieskarieties pie → **Izveidot videoklipu**, izvēlieties attēlus vai videoklipus un pēc tam pieskarieties pie **Gatavs**. Ievadiet nosaukumu, izvēlieties efekta iespēju un pēc tam pieskarieties pie . Videoklips tiek saglabāts mapē **Galerija** → **video clip**.

Lai pievienotu attēlus vai videoklipus, pieskarieties pie → .

Lai izdzēstu attēlus vai videoklipus, pieskarieties pie → .

Lai mainītu objektu kārtību, pieskarieties pie , pēc tam pieskarieties objektam un turiet to, un pēc tam velciet to uz jaunu atrašanās vietu.

Lai videoklipa sākumā pievienotu zīmējumu vai piezīmi, pieskarieties pie .

Attēlu kolāžu veidošana

Mapē pieskarieties pie ▤ → **Izveidot kolāžu**, izvēlieties no diviem līdz četriem attēliem un pēc tam pieskarieties pie **Gatavs**. Izvēlieties stilu ekrāna lejasdaļā, un pieskarieties pie 🖫.

Lai pievienotu attēlus, pieskarieties pie ✓ → +.

Lai dzēstu attēlus, pieskarieties pie ⊖.

Lai mainītu sadalīšanas režīmu, pieskarieties pie <.

Attēlu dzēšana

Izmantojiet kādu no šīm metodēm:

- Mapē pieskarieties pie ▤ → **Izvēlieties objektu**, izvēlieties attēlus un pēc tam pieskarieties pie 🗑.
- Attēla skatīšanas laikā pieskarieties pie 🗑.

Attēlu kopīgošana

Izmantojiet kādu no šīm metodēm:

- Mapē pieskarieties pie ▤ → **Izvēlieties objektu**, izvēlieties attēlus un pēc tam pieskarieties pie <, lai nosūtītu tos citām personām vai kopīgotu, izmantojot sociālo tīklu pakalpojumus.
- Attēla skatīšanas laikā pieskarieties pie <, lai nosūtītu to citām personām vai kopīgotu sociālo tīklu pakalpojumos.

Iestatīšana par fona attēlu

Attēla skatīšanas laikā pieskarieties pie ▤ → **Iestatīt kā**, lai iestatītu to kā fona attēlu vai piešķirtu kontaktpersonai.

Seju atzīmēšana

Pieskarieties pie ▤ → **Iestatījumi** un pēc tam atzīmējiet **Sejas atzīme**. Ap atpazīto seju tiek parādīts dzeltens ietvars. Pieskarieties pie šīs sejas, pieskarieties pie **Pievienot vārdu** un izvēlieties vai pievienojiet kontaktpersonu.

Kad attēlā tiek parādīta sejas atzīme, pieskarieties tai un izmantojiet pieejamās opcijas, piemēram, zvanīšanu vai ziņojuma sūtīšanu.

Sejas atpazīšana var neizdoties atkarībā no sejas leņķa, sejas lieluma, ādas krāsas, sejas izteiksmes, apgaismojuma vai fotografējamā cilvēka valkātajiem aksesuāriem.

Atzīmju palīga izmantošana

Pieskarieties pie ☰ → **Iestatījumi** → **Draugu atzīmēšana**, un tad velciet **Draugu atzīmēšana** slēdzi pa labi, lai, atverot attēlu, tiktu rādītas konteksta atzīmes (laikapstākļi, vietas, datums un cilvēka vārds).

Organizēšana ar mapēm

Lai sakārtotu ierīcē saglabātos attēlus un videoklipus, izveidojiet mapi. Failus var kopēt vai pārvietot no vienas mapes uz citu.

Lai izveidotu jaunu mapi, pieskarieties pie ⊕. Ievadiet mapes nosaukumu, pieskarieties pie **Labi**, un pēc tam atzīmējiet attēlus vai videoklipus. Pieskarieties un turiet izvēlēto attēlu vai videoklipu, velciet to uz jauno mapi un pēc tam pieskarieties pie **Gatavs**. Pieskarieties pie **Kopēt**, lai kopētu, vai pie **Pārvietot**, lai pārvietotu.

Story Album

Izmantojiet šo programmu, lai izveidotu savu digitālo albumu, kur glabāt savus sižetus, glīti un automātiski sakārtojot attēlus.

Programmu sarakstā pieskarieties pie **Story Album**.

Lai palaistu **Story Album**, lejupielādējiet un instalējiet programmu. Pieskarieties pie **Instalēt** un pēc tam izpildiet ekrānā redzamos norādījumus.

Par šīs programmas lejupielādi, izmantojot mobilo tīklu, var tikt pieprasīta papildu maksa. Lai izvairītos no papildu izmaksām, sazinieties ar savu pakalpojumu sniedzēju.

Sižetu albumu veidošana

Izveidojiet sižetu albumus, izvēloties mapē **Galerija** pieejamos attēlus vai attēlus, kas ir sakārtoti pēc atzīmju informācijas.

Pieskarieties pie ➕ un pēc tam izvēlieties opciju.

Albumu izveide, izmantojot mapi Gallery

Pieskarieties pie **No galerijas**, izvēlieties mapi, izvēlieties attēlus un pēc tam pieskarieties pie ✓. Ievadiet albuma nosaukumu, izvēlieties motīvu un titulattēlu un pēc tam pieskarieties pie **Izveidot albumu**.

Albumu izveide pēc atzīmju informācijas

Izveidojiet albumus, sakārtojot fotoattēlus pēc atzīmju informācijas, piemēram, attēla uzņemšanas vietas, objektiem vai laika.

Pieskarieties pie **Pēc atzīmes informācijas** un pēc tam iestatiet šādas atzīmju opcijas:

- **Atrašanās vieta**: norādiet atrašanās vietu. Ierīce sakārto attēlus, kas uzņemti noteiktā vietā. Lai izmantotu atrāšanās vietu atzīmes, pirms fotografēšanas aktivizējiet GPS atzīmju iestatījumu programmā **Kamera**. (99. lpp.)
- **Personas**: izvēlieties personas atzīmētajos attēlos. Ierīce sakārto uzņemtos attēlus, kuros ir redzami cilvēki. Lai izmantotu personu atzīmes, pievienojiet atzīmes attēliem mapē **Galerija**. (99. lpp.)
- **Laiks**: norādiet laika periodu. Ierīce sakārto attēlus, kas ir uzņemti jūsu iestatītajā laika periodā.

Kad iestatīšana ir pabeigta, pieskarieties pie **Meklēt attēlus**. Ievadiet albuma nosaukumu, izvēlieties tēmu un pēc tam pieskarieties pie **Izveidot albumu**.

Sižetu albumu skatīšanās

Izvēlieties sižeta albumu. Pirmajā lapā parādīsies titulbilde. Ritiniet pa kreisi vai pa labi, lai apskatītu attēlus sižeta albumā.

Albuma lapā pieskarieties pie un izmantojiet tālāk minētās funkcijas. Pieejamās opcijas var atšķirties atkarībā no lapas.

- **Rediģēt nosaukumu**: pārdēvējiet albumu.
- **Pievienot saturu**: pievienojiet pašreizējai lapai citu saturu.
- **Noņemt saturu**: izdzēsiet pašreizējās lapas saturu.
- **Rediģēt**: mainiet pašreizējās lapas izkārtojumu.
- **Main. motīvu**: mainiet albuma motīvu.
- **Mainīt vāka attēlu**: mainiet albuma titulattēlu.
- **Slaidrāde**: sāciet slaidrādi, kurā iekļauti pašreizējā albumā esošie attēli.
- **Koplietot, izmantojot**: nosūtiet albumu citām personām.
- **Eksportēt**: eksportējiet albumu uz citu glabāšanas vietu.
- **Drukāt**: izdrukājiet attēlu, savienojot ierīci ar printeri. Daži printeri, iespējams, nav saderīgi ar šo ierīci.
- **Pasūtīt fotoalbumu**: veiciet pasūtījumu drukājamajam albumam.
- **Dzēst lapu**: izdzēsiet lapu.

Attēlu rediģēšana

Pieskarieties pie attēla albuma lapā.

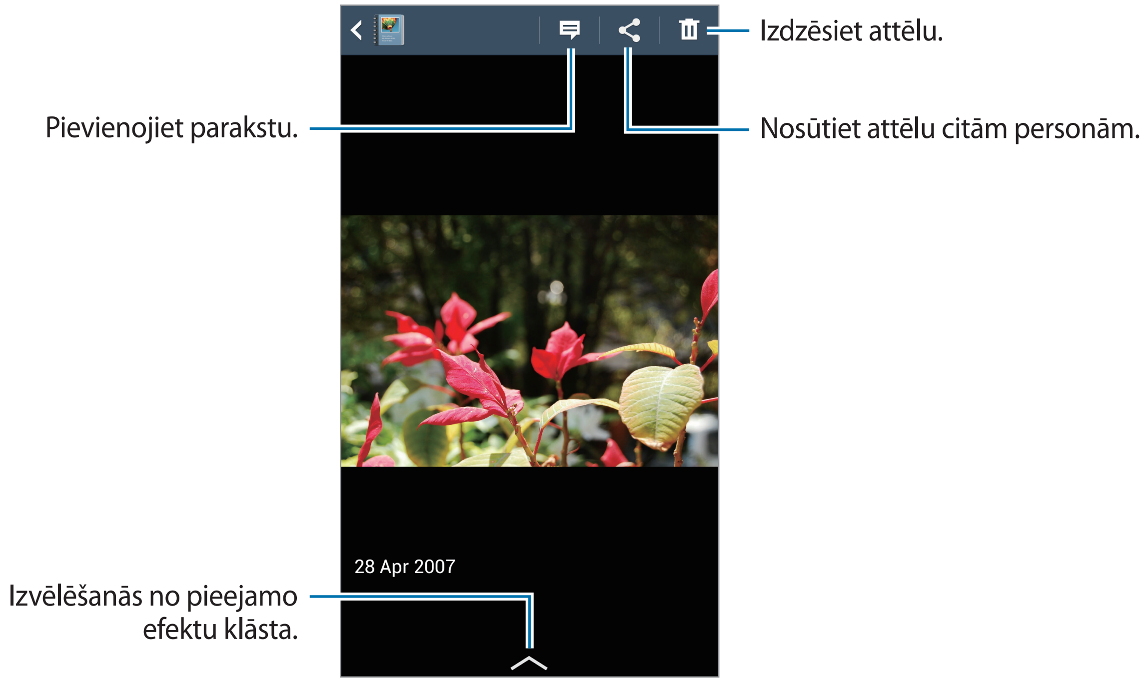

Pieskarieties pie ☰ un pēc tam izmantojiet šīs funkcijas:

- **Slaidrāde**: sāciet slaidrādi vai mainiet slaidrādes iestatījumus.
- **Iest. kā vāku**: iestatiet attēlu kā albuma titulattēlu.
- **Pagriezt pa kreisi**: pagrieziet attēlu pretēji pulksteņrādītāju kustības virzienam.
- **Pagriezt pa labi**: pagrieziet attēlu pulksteņrādītāju kustības virzienā.

Albumu izveide, izmantojot ieteiktos fotoattēlus

Kad uzņemat vairākus fotoattēlus kādā atrašanās vietā, ierīce iesaka izveidot jaunu albumu atbilstoši atrašanās vietai. Šī funkcija palīdz ērti izveidot fotoattēlu albumus, kad atrodaties kādā dienas pasākumā vai ceļojumā.

Dzīvesvietas pilsētas iestatīšana

Iestatiet savu dzīvesvietas pilsētu, lai ierīce varētu atpazīt, kad esat mājās un kad ceļojat. Ierīce iesaka izveidot pasākumu vai ceļojumu albumus atbilstoši jūsu atrašanās vietai. Piemēram, kad fotografējat ārpus dzīvesvietas pilsētas, ierīce iesaka izveidot ceļojuma albumu.

Pieskarieties pie ☰ → **Iestatījumi** → **Dzīvesvietas pilsēta**, izvēlieties iestatīšanas metodi un pēc tam pieskarieties pie **Saglabāt**.

Minimālā fotoattēlu skaita iestatīšana

Pieskarieties pie ☰ → **Iestatījumi** un pēc tam velciet pa labi slēdzi, kas atrodas blakus albuma veidam zem **Ieteikumi**. Izvēlieties albuma veidu un pēc tam iestatiet minimālo fotogrāfiju skaitu.

Kad uzņemsit fotoattēlus atbilstoši jūsu iestatītajam kritērijam, ierīce ieteiks izveidot albumu.

Ierīce ieteiks izveidot sižetu albumus, tiklīdz jūsu uzņemto fotogrāfiju skaits pārsniegs iepriekš iestatīto vienas dienas fotoattēlu skaitu.

Pasākuma vai ceļojuma albuma izveide

Pieskarieties pie ＋ → **No ieteikumiem**. Izvēlieties albumu, ievadiet albuma nosaukumu un pēc tam pieskarieties pie **Izveidot albumu**.

Video

Izmantojiet šo programmu, lai atskaņotu video failus.

Programmu sarakstā pieskarieties pie **Video**.

- Daži failu formāti var nebūt atbalstīti atkarībā no ierīcē instalētās programmatūras.
- Daži faili var netikt atskaņoti pareizi kodējuma dēļ.

Videoklipu atskaņošana

Izvēlieties atskaņojamo video.

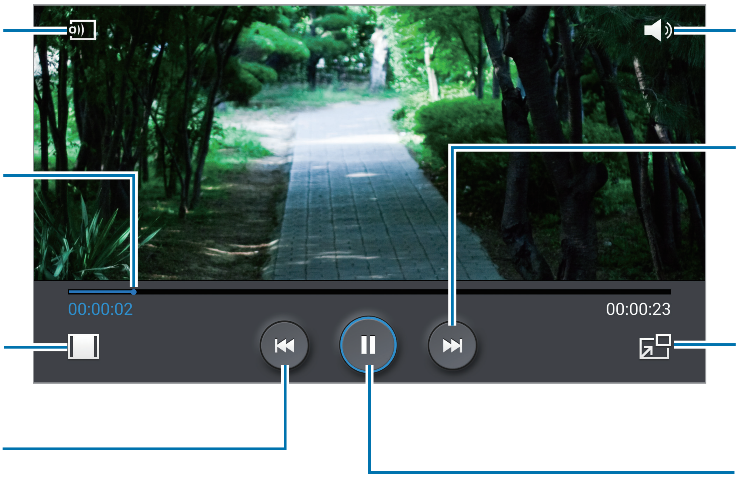

Lai pielāgotu vadības paneļa atrašanās vietu, atskaņošanas laikā pieskarieties pie → **Iestatījumi** → **Mini vadāmierīce**. Pēc tam velciet **Mini vadāmierīce** slēdzi pa labi un izvēlieties vadības paneļa parādīšanas iespēju.

Šī funkcija ir pieejama tikai ainavas orientācijā.

Video klipu dzēšana

Pieskarieties pie → **Dzēst**, izvēlieties videoklipus un pēc tam pieskarieties pie **Dzēst**.

Videoklipu koplietošana

Pieskarieties pie → **Koplietot, izmantojot**, izvēlieties videoklipus, pieskarieties pie **Gatavs** un pēc tam izvēlieties kopīgošanas metodi.

Uznirstošā videoklipu atskaņotāja izmantošana

Izmantojiet šo funkciju, lai izmantotu citas programmas, neaizverot videoklipu atskaņotāju. Video klipu skatīšanas laikā pieskarieties pie , lai izmantotu uznirstošo atskaņotāju.

Uz ekrāna attāliniet divus pirkstus vienu no otra, lai palielinātu atskaņotāju, vai sakniebiet tos, lai atskaņotāju samazinātu. Lai pārvietotu atskaņotāju, velciet to uz citu vietu.

Video iegāde

Ritiniet ekrānu pa kreisi vai pa labi un izvēlieties videoklipu.

Šī funkcija var nebūt pieejama atkarībā no reģiona vai pakalpojumu sniedzēja.

YouTube

Izmantojiet šo programmu, lai skatītos video klipus YouTube tīmekļa vietnē.

Programmu sarakstā pieskarieties pie **YouTube**.

Šī programma var nebūt pieejama atkarībā no reģiona vai pakalpojumu sniedzēja.

Videoklipu skatīšanās

Pieskarieties pie un ievadiet atslēgvārdu. Izvēlieties kādu no meklēšanas rezultātiem, lai skatītos video klipu.

Pieskarieties ekrānam, pieskarieties pie un pēc tam pagrieziet ierīci ainavas orientācijā, lai parādītu pilnekrāna režīmā.

Videoklipu koplietošana

Izvēlieties skatāmo video klipu, pieskarieties pie un izvēlieties kopīgošanas metodi.

Videoklipu augšupielāde

Pieskarieties pie → **Augšupielādes** → , izvēlieties videoklipu, ievadiet informāciju par videoklipu un pēc tam pieskarieties pie .

My Magazine

Izmantojiet šo programmu, lai izveidotu savu sociālo žurnālu.

Sākuma ekrānā švīkojiet ar pirkstu augšup no ekrāna apakšdaļas.

Kad pirmo reizi palaižat programmu My magazine, pieskarieties pie **Nākamais**, izlasiet noteikumus un nosacījumus un piekrītiet tiem, un pēc tam pieskarieties pie **Sākt**.

Lai iestatītu savu žurnālu, pieskarieties pie un atzīmējiet kategorijas. Pieskarieties pie , izvēlieties jaunas tēmas un pieskarieties pie .

Švīkojiet pa kreisi vai pa labi, lai mainītu kategoriju, švīkojiet augšup vai lejup, lai pāršķirtu žurnāla lapas, un pēc tam izvēlieties rakstu, ko lasīsit.

Lapas apskates laikā pieskarieties pie , lai izmantotu šādas ikonas:

- : veic zvanu.
- : palaiž kameras programmu.
- : nosūtiet ziņojumu.
- : palaiž Google meklēšanu.
- : atver tīmekļa pārlūkprogrammu.
- : atver programmu ekrānu.

Flipboard

Izmantojiet šo programmu, lai piekļūtu saviem personalizētajiem žurnāliem.

Programmu sarakstā pieskarieties pie **Flipboard**.

Šī programma var nebūt pieejama atkarībā no reģiona vai pakalpojumu sniedzēja.

Lai sāktu savu Flipboard, sveiciena lapā pieskarieties pie **Next** un pēc tam ieskarieties pie **Done**.

Izvēlieties rubriku vai tematu, pāršķirstiet Flipboard lapas un izvēlieties lasāmo rakstu.

SketchBook for Galaxy

Izmantojiet šo programmu, lai izveidotu īsu koncepciju vai skici par savu ideju vai projektu.

Programmu ekrānā pieskarieties pie **SketchBook for Galaxy**.

Izmantojiet zīmēšanas rīkus, lai uzzīmētu un izkrāsotu savu digitālo attēlu. Attēls tiek saglabāts mapē **Galerija**.

Lai palaistu **SketchBook for Galaxy**, lejupielādējiet un instalējiet programmu. Pieskarieties pie **Install** un pēc tam izpildiet ekrānā redzamos norādījumus.

- Šī programma var nebūt pieejama atkarībā no reģiona vai pakalpojumu sniedzēja.
- Par šīs programmas lejupielādi, izmantojot mobilo tīklu, var tikt pieprasīta papildu maksa. Lai izvairītos no papildu izmaksām, sazinieties ar savu pakalpojumu sniedzēju.

Bloomberg+

Izmantojiet šo programmu, lai saņemtu jaunākās ziņas par finansēm, uzņēmējdarbību, tirgus datus un citu informāciju.

Programmu sarakstā pieskarieties pie **Bloomberg+**.

Šī programma var nebūt pieejama atkarībā no reģiona vai pakalpojumu sniedzēja.

Programmu un multivides veikali

Play veikals

Izmantojiet šo programmu, lai iegādātos un lejupielādētu programmas un spēles, kuras var darbināt šajā ierīcē.

Programmu sarakstā pieskarieties pie **Play veik.**

Šī programma var nebūt pieejama atkarībā no reģiona vai pakalpojumu sniedzēja.

Programmu instalēšana

Pārlūkojiet programmas pēc kategorijas vai pieskarieties pie , lai meklētu pēc atslēgvārda.

Izvēlieties kādu programmu, lai skatītu informāciju par to. Lai to lejupielādētu, pieskarieties pie **INSTALĒT**. Ja programma nav bezmaksas, pieskarieties pie cenas un izpildiet ekrānā parādītās instrukcijas, lai veiktu iegādes procesu.

- Ja ir pieejama kādas no instalētajām programmām jauna versija, ekrāna augšdaļā tiek parādīta atjauninājuma ikona, lai paziņotu par pieejamo atjauninājumu. Atveriet paziņojumu paneli un pieskarieties pie ikonas, lai atjauninātu programmu.
- Lai instalētu programmas, kas lejupielādētas no citiem avotiem, programmu sarakstā pieskarieties **Iestatīj.** → **Vispārīgi** → **Drošība** → **Nezināmi avoti**.

Programmu atinstalēšana

Atinstalējiet programmas, ko iegādājāties tiešsaistes veikalā **Play veik.**

Pieskarieties pie → **Manas lietotnes**, instalēto programmu sarakstā izvēlieties dzēšamo programmu un pieskarieties pie **ATINSTALĒT**.

Samsung Hub

Lietojiet šo programmu, lai iegādātos, izbaudītu un pārvaldītu digitālās multivides saturu. Programma Samsung Hub arī piedāvā un iesaka saturu, kas jums varētu šķist interesants.

Programmu sarakstā pieskarieties pie **Samsung Hub**.

Piedāvātā satura veidi var atšķirties atkarībā no reģiona vai pakalpojumu sniedzēja.

Multivides satura iegāde

Izvēlieties pakalpojuma kategoriju, izvēlieties multivides saturu un tad veiciet iegādes procesu.

Satura pārvaldīšana ierīcē

Izvēlieties pakalpojuma kategoriju, ritiniet pa kreisi un tad veiciet satura pārvaldīšanu ierīcē.

Samsung Apps

Izmantojiet šo programmu, lai iegādātos un lejupielādētu Samsung programmas. Papildinformāciju meklējiet vietnē *apps.samsung.com*.

Programmu sarakstā pieskarieties pie **Samsung Apps**.

Šī programma var nebūt pieejama atkarībā no reģiona vai pakalpojumu sniedzēja.

Programmu instalēšana

Pārlūkojiet programmas pēc kategorijas. Pieskarieties pie **KATEGORIJA**, lai izvēlētos kategoriju.

Lai meklētu programmu, ekrāna augšdaļā pieskarieties pie 🔍 un meklēšanas laukā ievadiet atslēgvārdu.

Izvēlieties kādu programmu, lai skatītu informāciju par to. Lai to lejupielādētu, pieskarieties pie **Bezm.** Ja programma nav bezmaksas, pieskarieties pie cenas un izpildiet ekrānā parādītās instrukcijas, lai veiktu iegādes procesu.

Play kiosks

Izmantojiet šo programmu, lai lasītu jaunākās ziņas.

Programmu sarakstā pieskarieties pie **Play kiosks**.

Šī programma var nebūt pieejama atkarībā no reģiona vai pakalpojumu sniedzēja.

Play grāmatu

Izmantojiet šo programmu, lai lasītu vai lejupielādētu grāmatu failus.

Programmu sarakstā pieskarieties pie **Play grām.**

Šī programma var nebūt pieejama atkarībā no reģiona vai pakalpojumu sniedzēja.

Play Movies & TV

Izmantojiet šo programmu, lai skatītos, lejupielādētu un iznomātu filmas vai TV raidījumus.

Programmu sarakstā pieskarieties pie **Play Movies & TV**.

Šī programma var nebūt pieejama atkarībā no reģiona vai pakalpojumu sniedzēja.

Play mūzika

Izmantojiet šo programmu, lai klausītos ierīcē saglabāto mūziku vai straumētu mūziku no Google mākoņpakalpojuma.

Programmu sarakstā pieskarieties pie **Play mūzika**.

Šī programma var nebūt pieejama atkarībā no reģiona vai pakalpojumu sniedzēja.

Play spēles

Izmantojiet šo programmu, lai lejupielādētu un spēlētu spēles.

Programmu sarakstā pieskarieties pie **Play spēles**.

Šī programma var nebūt pieejama atkarībā no reģiona vai pakalpojumu sniedzēja.

Utilītas

S Note

Izmantojiet šo programmu, lai izveidotu piezīmi, lietojot multivides failus vai balss atgādnes.

Programmu ekrānā pieskarieties pie **S Note**.

Piezīmju izveide

Pirmo reizi palaižot programmu S Note, pieskarieties pie **Sākt**, lai iestatītu noklusējuma titullapu un veidni. Lai pabeigtu iestatīšanu, izpildiet ekrānā redzamos norādījumus.

Piezīmju sastādīšana

Izveidojiet piezīmes ar papildu saturu, pievienojot multivides failus vai balss piezīmes.

Pieskarieties pie ✎, lai rakstītu vai zīmētu uz ekrāna, vai pieskarieties pie T, lai ievadītu tekstu, izmantojot tastatūru.

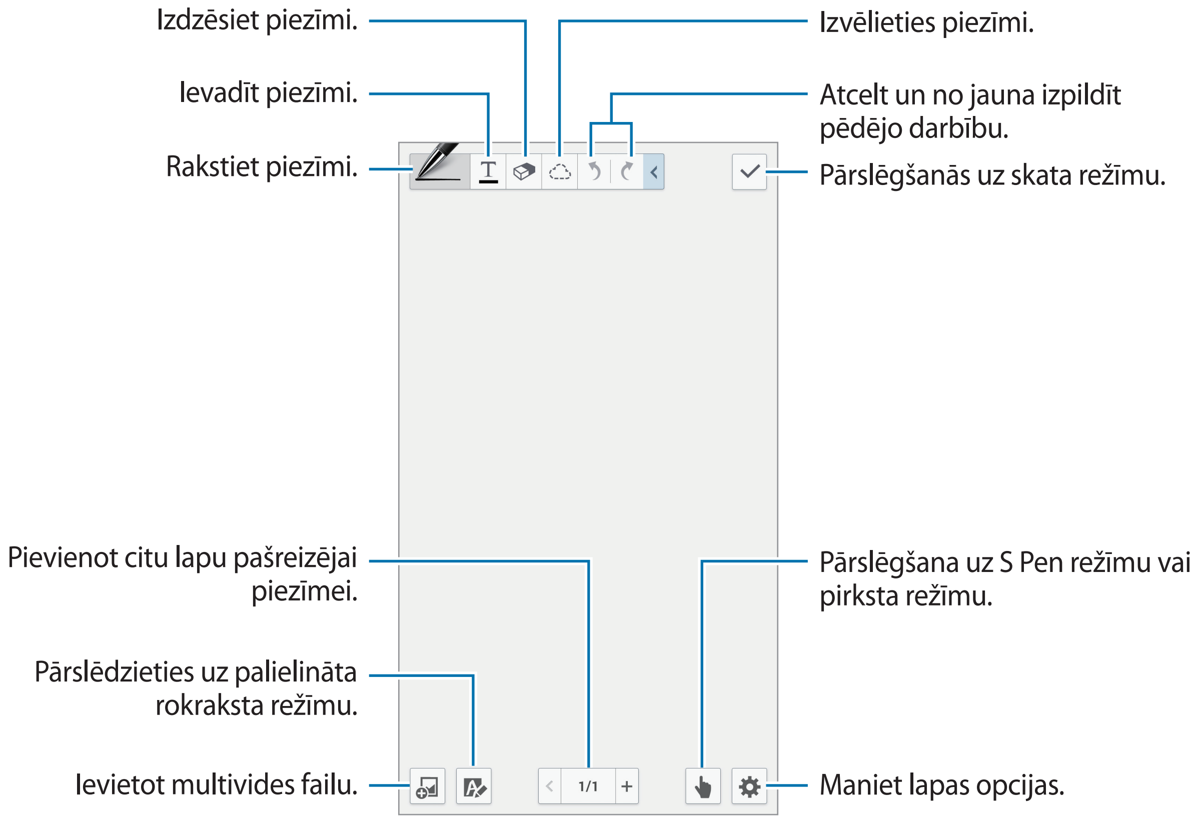

Ja izmantojat veidnes ar attēlu rāmjiem, pieskarieties attēla rāmim un turiet to, pēc tam pieskarieties pie **Attēli** vai **Fotografēt**, lai pievienotu attēlu.

Lai izdzēstu rāmi, pieskarieties tam un turiet, un pēc tam pieskarieties pie **Dzēst**.

Kad rakstāt piezīmi, vēlreiz pieskarieties pie , lai mainītu pildspalvas veidu, līnijas biezumu vai pildspalvas krāsu.

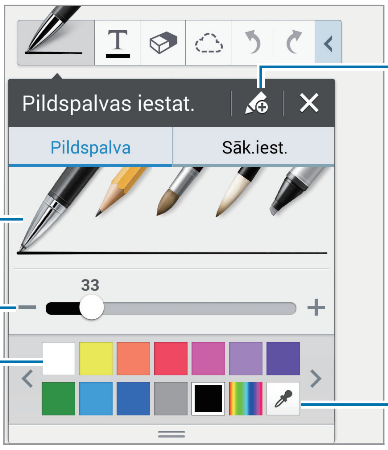

Lai tuvinātu vai tālinātu, izpletiet vai savelciet divus pirkstus.

Lai pievienotu jaunu lapu, pieskarieties pie → **Pievienot lapu**.

Lai izdzēstu lapu, pieskarieties pie → **Dzēst lapu**.

Lai pievienotu lapai atzīmi, pieskarieties pie → **Rediģēt atzīmes**.

Lai pievienotu lapai alfabētisko rādītāju, pieskarieties pie → **Indeksēt lapu**.

Lai mainītu lapas veidni, pieskarieties pie → **Pievienot veidni**.

Lai mainītu lapas fonu, pieskarieties pie → **Mainīt fonu**.

Lai parādītu lapā režģi, pieskarieties pie → **Rādīt režģi**.

Dzēšgumijas rīka lietošana

Novilktā līnija tiek atpazīta kā īsi vilcieni, nevis punktu sērija. Tādēļ varat izvēlēties visu rindu un to izdzēst, pārvietot vai pārveidot. Tomēr var gadīties, ka nejauši izdzēsīsit daļu rindas vai nevarēsit ar dzēšgumijas rīku izdzēst stingras vai pārklājošās līnijas.

Lai samazinātu iespēju nejauši izdzēst kādu daļu, pielāgojiet dzēšgumijas rīka lielumu, pieskaroties pie → .

Lai notīrītu piezīmi, pieskarieties pie **Notīrīt visu**.

Pat izmantojot vismazāko dzēšgumijas rīku, var nebūt iespējams precīzi nodzēst vajadzīgo daļu.

Rokrakstā rakstītu piezīmju rediģēšana

Izvēlieties rokrakstā rakstītu piezīmi, lai to izgrieztu, pārvietotu, pārveidotu vai mainītu tās lielumu. Kad rakstāt vai zīmējat piezīmi, pieskarieties pie . Pēc tam pieskarieties piezīmei vai apvelciet līniju ap to, lai izvēlētos un rediģētu piezīmi.

Lai pārvietotu piezīmi uz citu atrašanās vietu, izvēlieties piezīmi un pēc tam velciet to uz jauno atrašanās vietu.

Lai mainītu piezīmes lielumu, izvēlieties piezīmi un pēc tam velciet rāmja turi.

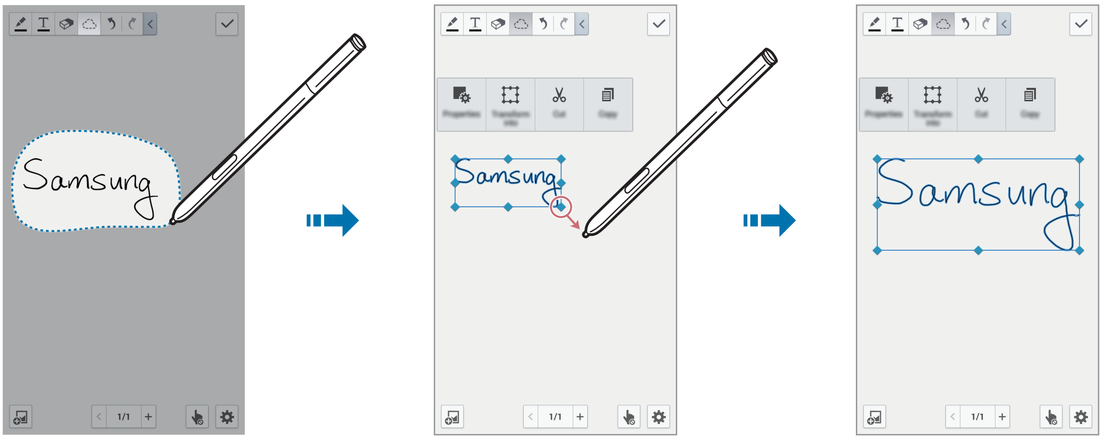

Kad ir izvēlēta rokrakstā rakstīta piezīme, izmantojiet šādas iespējas:

- **Rekvizīti**: mainiet piezīmes rekvizītus, piemēram, izkārtojumu, lielumu, krāsu vai biezumu.
- **Pārveidot par**: pārveidojiet uzzīmēto figūru vai rokrakstā rakstītu piezīmi par sakārtotu piezīmi.
- **Izgriezt**: izgrieziet piezīmi. Lai to ielīmētu citā atrašanās vietā, pieskarieties atrašanās vietai un turiet, un pēc tam pieskarieties pie **Ielīmēt**.
- **Kopēt**: kopējiet piezīmi. Lai to ielīmētu citā atrašanās vietā, pieskarieties atrašanās vietai un turiet, un pēc tam pieskarieties pie **Ielīmēt**.
- **Dzēst**: izdzēsiet piezīmi.

Multivides failu ievietošana

Pieskarieties pie , lai ievietotu attēlus, videoklipus, balss piezīmes un citu saturu.

Idejas skices ievietošana

Pieskarieties pie → **Idejas skice** un pēc tam ierakstiet atslēgvārdu vai izvēlieties kategoriju, lai meklētu attēlus.

Lai pievienotu sarakstam savas skices, pieskarieties pie un pēc tam uzzīmējiet attēlu skiču panelī.

Attēla vai videoklipa ievietošana, izmantojot rāmi

Pieskarieties pie → **Attēli** vai **Video** → **Fotoattēla rāmis** vai **Videoklipa ierakstīšana uz kanvas**.

Piezīmē uzvelciet rāmi un pēc tam pieskarieties rāmja iekšpusē ar S Pen vai pirkstu, lai uzņemtu fotoattēlu vai videoklipu.

Kartes informācijas ievietošana

Pieskarieties pie → **Kartes**, ritiniet kartes vai pieskarieties pie , lai meklētu vietu, un pēc tam pieskarieties pie **Tvert**.

- Lai atrašanās vietu skatītu pilnekrāna režīmā, pieskarieties kartei un turiet un pēc tam pieskarieties pie **Atvērt karti**.
- Lai kartes informāciju kopīgotu ar citām personām, pieskarieties pie → **Koplietot, izmantojot** un izvēlieties kopīgošanas metodi.

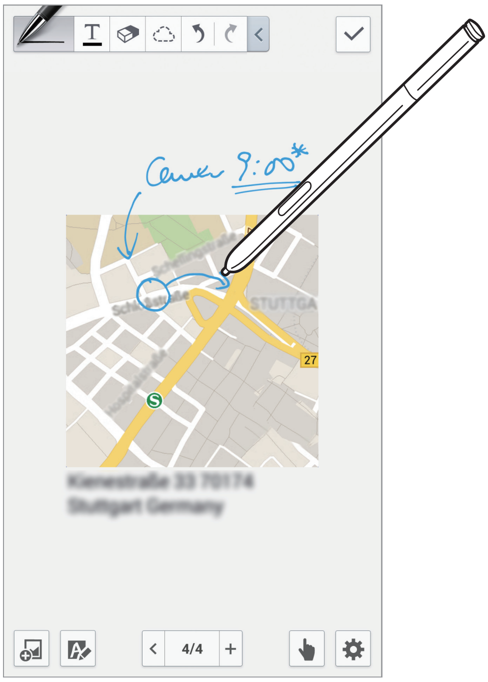

Diagrammu izveide un pārvaldība

Tabulas izveidošana

Pieskarieties pie → **Vienk. diagr.** → **Tabula**, iestatiet tabulas rindu un kolonnu skaitu un pēc tam pieskarieties pie **Gat.**

- Lai ievadītu datus tabulā, pieskarieties pie tabulas šūnas.
- Lai pievienotu vai dzēstu kolonnas, pieskarieties pie → **Pievienot datu kopu** vai **Dzēst datu kopu**.
- Lai pievienotu vai dzēstu rindas, pieskarieties pie → **Pievienot vienumu** vai **Dzēst objektu**.

Diagrammas izveide

Lai izveidot diagrammu, pieskarieties pie → **Vienk. diagr.** un pēc tam izvēlieties diagrammas veidu. Pēc tam uzzīmējiet diagrammā joslas, līnijas vai atdalītājus.

Lai izveidotu diagrammu no tabulas datiem, pieskarieties tabulai un turiet to, pieskarieties pie **Rediģēt diagrammu** → un pēc tam izvēlieties diagrammas veidu.

2010	110	15
2011	115	18
2012	123	20
2013	131	23

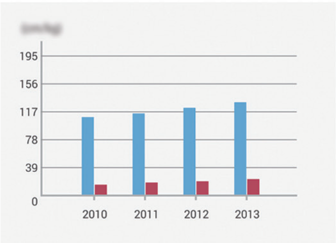

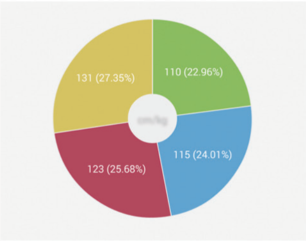

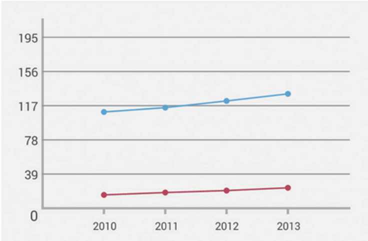

Diagrammas rediģēšana

Lai rediģētu diagrammu, pieskarieties diagrammai vai tabulai un turiet, pieskarieties pie **Rediģēt diagrammu** un pēc tam izmantojiet kādu no šīm iespējām:

- Lai mainītu diagrammas veidu, ekrāna augšdaļā pa kreisi pieskarieties pie .
- Pieskarieties objektam, pieskarieties pie un pēc tam rediģējiet vērtības.

Pieejamās opcijas var atšķirties atkarībā no diagrammas veida.

Piezīmju lapu skatīšana

Lapu apskates laikā pieskarieties pie , lai izmantotu šīs opcijas:

- **Dzēst**: izdzēsiet lapu.
- **Koplietot, izmantojot**: sūtiet lapu citām personām.
- **Eksportēt**: eksportējiet lapu kā attēla failu vai PDF failu.
- **Rediģēt lapas**: mainiet lapu izkārtojumu vai importējiet lapas no citām piezīmēm.
- **Rediģēt atzīmes**: pievienojiet lapai atzīmi.
- **Indeksēt lapu**: pievienojiet lapai rādītāju.
- **Piev. īsceļu sākuma ekr.**: sākuma ekrānā pievienojiet lapas īsceļu.
- **Drukāt**: izdrukājiet attēlu, savienojot ierīci ar printeri. Daži printeri, iespējams, nav saderīgi ar šo ierīci.
- **Saglabāt kā**: saglabājiet lapu ar citu nosaukumu.
- **Iestatīt kā**: iestatiet lapu kā fona vai kontakta attēlu.

Lapas priekšskatījuma apskate

Velciet piezīmi uz leju, lai priekšskatītu lapas virs šīs piezīmes.

Piezīmes titullapā pieskarieties pie ⚙, lai piekļūtu šīm opcijām:

- **Dzēst**: izdzēsiet piezīmi.
- **Koplietot, izmantojot**: kopīgojiet piezīmi ar citām personām.
- **Eksportēt**: eksportējiet piezīmi kā attēla failu vai PDF failu.
- **Pārdēvēt**: pārdēvējiet piezīmi.
- **Rediģēt vāku**: mainiet piezīmes titullapu.
- **Pievienot izlasēm**: pievienojiet piezīmi izlases sarakstam.
- **Bloķēt**: bloķējiet piezīmi, lai citi to nevarētu redzēt.
- **Piev. īsceļu sākuma ekr.**: sākuma ekrānā pievienojiet piezīmes īsceļu.

Piezīmju meklēšana

Izmantojiet šo funkciju, lai meklētu piezīmi, ievadot meklēšanas kritēriju, piemēram, nosaukumus, atzīmes, tekstu vai rokrakstā rakstītus vārdus.

Pieskarieties pie 🔍, ekrāna augšdaļā pieskarieties meklēšanas laukam un pēc tam ievadiet meklēšanas kritēriju.

Action Memo

Izmantojiet šo programmu, lai izveidotu rokraksta piezīmi, un pēc tam veiciet kādu no programmas Action Memo piedāvātajam noderīgajām funkcijām.

Programmu ekrānā pieskarieties pie **Action Memo**. Varat arī bezskāriena komandu sarakstā pieskarties pie **Action Memo**.

Piezīmju veidošana

Pieskarieties pie +, uzrakstiet piezīmi un pieskarieties pie . Kad tiek parādīta funkciju izvēlne, izvēlieties funkciju, lai izmantotu uzrakstītās piezīmes informāciju.

- : veic zvanu.
- : izveidojiet kontaktu.
- : nosūtiet ziņojumu.
- : sūtiet e-pasta ziņu.
- : meklējiet internetā.
- : meklējiet atrašanās vietu.
- : izveidojiet uzdevumu.

Ja vēlaties izmantot noteiktu informāciju no piezīmes, pieskarieties, lai atceltu piezīmes izvēli, un apvelciet loku ap informāciju.

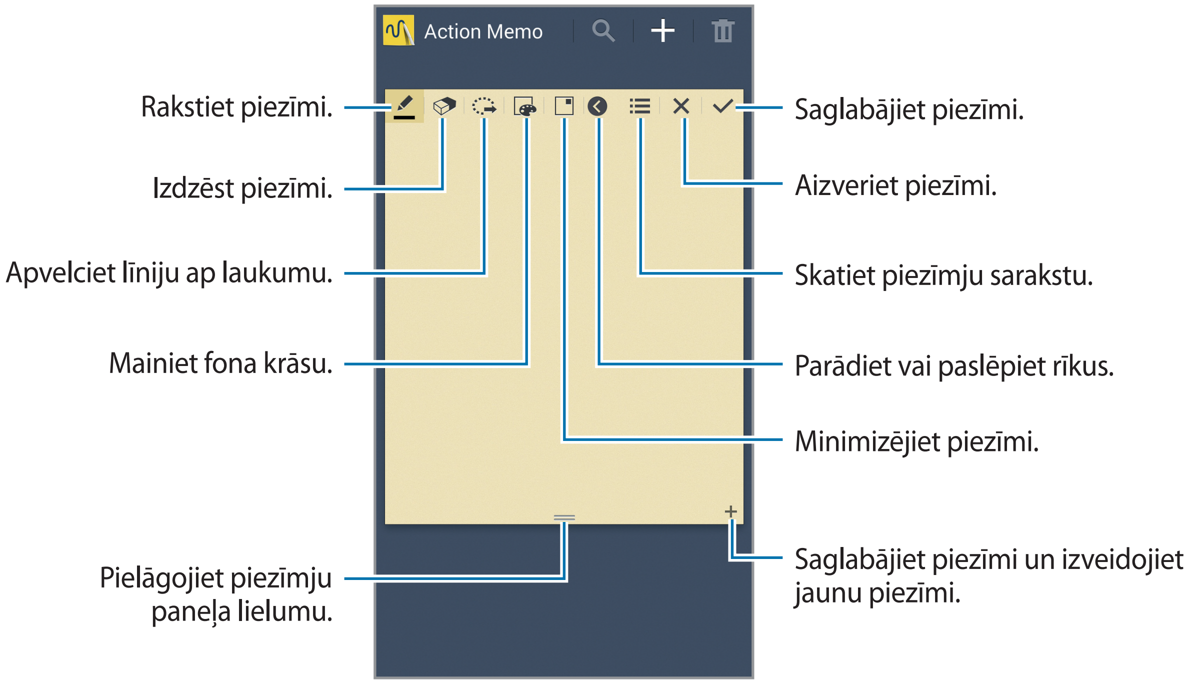

Piezīmju pārlūkošana

Pārlūkojiet piezīmju sīktēlus, ritinot uz augšu vai uz leju.

Lai rediģētu piezīmi, pieskarieties tai.

Lai meklētu kādu piezīmi, pieskarieties pie 🔍.

Lai dzēstu piezīmes, pieskarieties pie 🗑.

Lai nosūtītu piezīmes citiem, pieskarieties pie ☰ → **Koplietot, izmantojot**.

Lai mainītu skata režīmu, pieskarieties pie ☰ → **Skatīt**.

Lai piekļūtu Action memo palīdzības informācijai, pieskarieties pie ☰ → **Palīdzība**.

S Planner

Izmantojiet šo programmu, lai pārvaldītu notikumus un uzdevumus.

Programmu sarakstā pieskarieties pie **S Planner**.

Notikumu vai uzdevumu izveide

Pieskarieties pie ➕ un izmantojiet kādu no šīm metodēm:

- **Pievienot notikumu**: ievadiet notikumu ar pēc izvēles iestatītu atkārtošanu.
- **Pievienot uzdevumu**: ievadiet uzdevumu ar pēc izvēles iestatītu prioritāti.

Lai notikumu vai uzdevumu pievienotu ātrāk, pieskarieties datumam, lai to atlasītu, un pieskarieties tam vēlreiz.

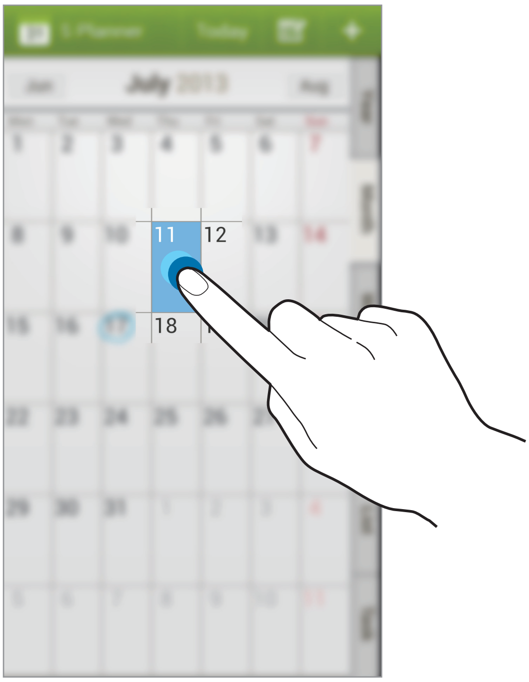

Ievadiet virsrakstu un norādiet kalendāru, kas jāizmanto vai ar kuru jāsinhronizē. Pēc tam pieskarieties pie **Rediģēt notikuma datus** vai **Rediģēt uzdevuma datus**, lai pievienotu plašāku informāciju, piemēram, notikuma atkārtošanas biežumu, tuvošanās brīdinājuma laiku vai norises vietu.

Uzaiciniet citas personas uz pasākumu, nosūtot ziņojumu vai e-pastu. Ievadiet tālruņa numuru vai e-pasta adresi laukā **Dalībnieki** vai pieskarieties pie , lai atvērtu kontaktu sarakstu.

Pievienojiet karti, kurā norādīta notikuma norises vieta. Laukā **Atrašanās vieta** ievadiet atrašanās vietu, blakus laukam pieskarieties pie un norādiet precīzu atrašanās vietu, pieskaroties un turot parādītajā kartē.

Sinhronizēšana ar Google kalendāru

Programmu ekrānā pieskarieties pie **Iestatīj.** → **Vispārīgi** → **Konti** → **Google** izvēlnē **Mani konti** → norādiet Google kontu, atzīmējiet **Sinhronizēt Kalendārs** un pēc tam pieskarieties pie **Sinhr. tūlīt**.

Lai manuāli sinhronizētu atjaunināšanai, programmu sarakstā pieskarieties pie **S Planner** → → **Sinhronizēt**.

Lai parādītu sinhronizētos notikumus vai uzdevumus, pieskarieties pie → **Kalendāri** un pēc tam atzīmējiet Google kontu.

Rokraksts mēneša skatā

Lai aktivizētu šo funkciju, mēneša skata ekrānā pieskarieties pie . Šī funkcija ir pieejama tikai mēneša skata portreta režīmā.

Kalendāra veida maiņa

Izvēlieties vienu no vairākiem kalendāra veidiem, iekļaujot gadu, mēnesi, nedēļu un citas iespējas ekrāna labajā pusē.

Notikumu vai uzdevumu meklēšana

Pieskarieties pie → **Meklēt**, un ievadiet meklējamo atslēgvārdu.

Lai skatītu šodienas notikumus vai uzdevumus, ekrāna augšdaļā pieskarieties pie **Šodien**.

Notikumu vai uzdevumu dzēšana

Izvēlieties notikumu vai uzdevumu un pēc tam pieskarieties pie → **Dzēst** → **Labi**.

Notikumu vai uzdevumu kopīgošana

Izvēlieties pasākumu vai uzdevumu, pieskarieties pie un pēc tam izvēlieties kopīgošanas metodi.

Disks

Izmantojiet šo programmu, lai izveidotu un rediģētu dokumentus un kopīgotu tos ar citiem, izmantojot Google diska krātuvi. Kad izveidojat dokumentus vai augšupielādējat failus pakalpojumā Google disks, jūsu ierīce tiek automātiski sinhronizēta ar tīmekļa serveri un citiem datoriem, kuros ir instalēts pakalpojums Google disks. Piekļūstiet saviem failiem bez pārsūtīšanas vai lejupielādes.

Programmu sarakstā pieskarieties pie **Disks**.

Šī programma var nebūt pieejama atkarībā no reģiona vai pakalpojumu sniedzēja.

Dropbox

Izmantojiet šo programmu, lai saglabātu failus un koplietotu ar citiem, izmantojot Dropbox mākoņpakalpojumu. Saglabājot failus Dropbox mākoņpakalpojumā, jūsu ierīce tiek automātiski sinhronizēta ar tīmekļa serveri un citiem datoriem, kuros ir instalēts pakalpojums Dropbox.

Programmu sarakstā pieskarieties pie **Dropbox**.

Šī programma var nebūt pieejama atkarībā no reģiona vai pakalpojumu sniedzēja.

Kad ir aktivizēts pakalpojums Dropbox, pieskarieties pie **Turn on Camera Upload**, lai automātiski augšupielādētu ar ierīci uzņemtos fotoattēlus un videoklipus pakalpojumā Dropbox. Lai apskatītu augšupielādētos fotoattēls vai video, pieskarieties pie . Lai kopīgotu vai dzēstu failus vai izveidotu albumus, pieskarieties pie un pēc tam izvēlieties failus.

Lai augšupielādētu failus pakalpojumā Dropbox, pieskarieties pie → → **Upload here** → **Photos or videos** vai **Other files**. Lai atvērtu failus Dropbox, izvēlieties failu.

Attēlu vai videoklipu skatīšanas laikā pieskarieties pie , lai tos pievienotu izlases sarakstam. Lai atvērtu failus izlases sarakstā, pieskarieties pie .

Cloud

Izmantojiet šo programmu, lai sinhronizētu failus vai dublēšanas iestatījumus un programmu datus ar savu Samsung kontu vai Dropbox.

Programmu sarakstā pieskarieties pie **Iestatīj.** → **Vispārīgi** → **Cloud**.

Šī funkcija var nebūt pieejama atkarībā no reģiona vai pakalpojumu sniedzēja.

Sinhronizācija ar Samsung kontu

Lai sinhronizētu failus, pieskarieties pie sava Samsung konta vai **Sinhronizācijas iestatījumi**.

Datu dublēšana vai atjaunošana

Pieskarieties pie **Dublējums**, lai dublētu datus, vai pie **Atjaunot**, lai atjaunotu datus, izmantojot savu Samsung kontu.

Sinhronizēšana ar Dropbox

Pieskarieties pie **Piesaistīt Dropbox kontu** un pēc tam ievadiet Dropbox kontu. Lai pabeigtu iestatīšanu, izpildiet ekrānā redzamos norādījumus.

Tiklīdz būsit pierakstījies, pieskarieties pie **Allow** un ierīce automātiski sinhronizēs failus ar Dropbox, kad tiks veiktas izmaiņas.

Pulkstenis

Izmantojiet šo programmu, lai iestatītu modinātāju, uzzinātu laiku daudzās lielākajās pasaules pilsētās, izmērītu pasākuma ilgumu vai iestatītu taimeri.

Programmu sarakstā pieskarieties pie **Pulkstenis**.

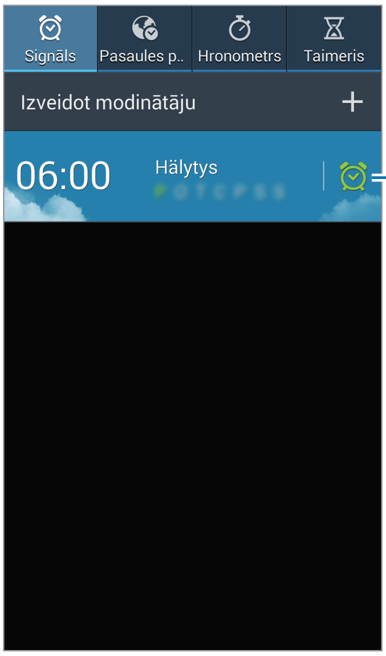

Ieslēgt vai izslēgt šo modinātāju.

Signāls

Modinātāja iestatīšana

Pieskarieties pie **Izveidot modinātāju**, iestatiet modinātāja signāla aktivizēšanas laiku, izvēlieties signāla atkārtošanas laiku un pieskarieties pie **Saglabāt**. Tāpat modinātāju var iestatīt, uzrakstot ciparus ar pildspalvu S Pen.

- **Atrašanās vietas signāls**: iestatiet atrašanās vietu. Signāls tiks aktivizēts tikai tad, ja atradīsities attiecīgajā vietā.
- **Atlikt**: iestatiet intervālu un signāla atkārtošanas reižu skaitu iestatītajā periodā.
- **Viedais modinātājs**: iestatiet modinātāja aktivizēšanu pirms iestatītā laika.

Signālu apturēšana

Lai apturētu signālu, velciet ārpus lielā apļa. Lai atkārtotu signālu pēc noteikta laika, velciet ārpus lielā apļa.

Signālu dzēšana

Pieskarieties un turiet signālu un pieskarieties pie **Dzēst**.

Pasaules pulkstenis

Pulksteņu izveidošana

Pieskarieties pie **Pievienot pilsētu** un ievadiet pilsētas nosaukumu vai izvēlieties to pilsētu sarakstā.

Lai lietotu vasaras laiku, pieskarieties un turiet pulksteni un pieskarieties pie **Vasaras laika iestatījumi**.

Pulksteņu dzēšana

Pieskarieties un turiet pulksteni un pieskarieties pie **Dzēst**.

Hronometrs

Lai uzņemtu notikuma laiku, pieskarieties pie **Sākt**. Pieskarieties pie **Aplis**, lai ierakstītu apļa laiku.

Lai notīrītu apļa laiku ierakstus, pieskarieties pie **Nodzēst**.

Taimeris

Iestatiet ilgumu un pieskarieties pie **Sākt**.

Kad taimeris sāks darboties, velciet ārpus lielā apļa.

Kalkulators

Izmantojiet šo programmu vienkāršu vai komplicētu aprēķinu veikšanai.

Programmu sarakstā pieskarieties pie **Kalkul.**

Lai parādītu zinātnisko kalkulatoru, pagrieziet ierīci ainavorientācijā. Ja **Ekrāna pagrieš.** ir deaktivēta, pieskarieties pie → **Zinātniskais kalkulators**.

Lai skatītu aprēķinu vēsturi, pieskarieties pie , lai paslēptu tastatūru.

Lai notīrītu vēsturi, pieskarieties pie → **Nodzēst vēsturi**.

Lai iestatītu kalkulatoru ērtai izmantošanai ar vienu roku, pieskarieties pie → **Darb.ar vienu roku iesl.**

S Health

Izmantojiet šo programmu, lai pārraudzītu savu veselības stāvokli, pārvaldot kaloriju uzņemšanu vai sadedzināšanu.

Programmu sarakstā pieskarieties pie **S Health**.

Programmas S Health palaišana

Kad pirmo reizi atverat šo programmu, izpildiet ekrānā redzamos norādījumus un pēc tam ievadiet savus fiziskos datus, lai pabeigtu iestatīšanu. Pēc tam ekrānā tiek parādīts S Health izvēlnes ekrāns.

Atveriet programmas S Health sākuma ekrānu.

Kontrolējiet kaloriju daudzumu.

Kontrolējiet svaru.

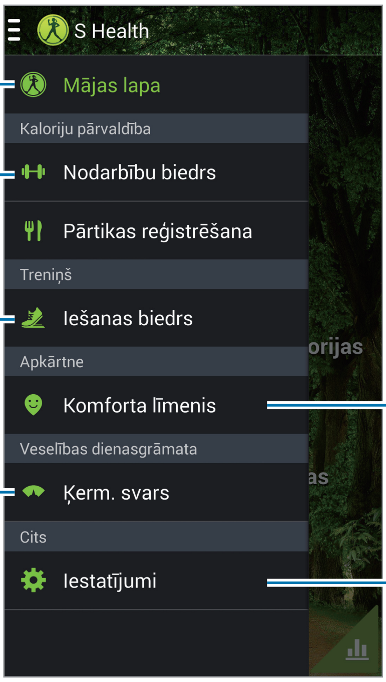

Skatiet pašreizējās vietas komforta līmeni.

Konfigurējiet programmas S Health iestatījumus.

Lai rediģētu profilu, pieskarieties pie **Iestatījumi** → **Rediģēt profilu**.

Balstoties uz jūsu fizisko statistiku, ierīce izrēķina jūsu bazālo vielmaiņas ātrumu (BVĀ) un rekomendē ikdienas kaloriju patēriņu. Ieteikums var nebūt precīzs visiem vecumiem, ķermeņa kompozīcijām vai uztura vajadzībām.

Jūsu veselības informācijas pārbaude

Skatiet informāciju par sevi S Health sākuma ekrānā.

S Health sākuma ekrānā pieskarieties pie **Mājas lapa**.

Atveriet programmas S Health izvēlnes ekrānu.

Uzziniet, cik kalorijas esat sadedzinājis.

Uzziniet, cik kalorijas esat uzņēmis.

Svara dati

Skatiet savus veselības paneļa datus grafikā.

Lai ievadītu sadedzinātās kalorijas, pieskarieties pie **Sadedzinātās kalorijas**.

Lai ievadītu uzņemtās kalorijas, pieskarieties pie **Uzņemtās kalorijas**.

Treniņu biedra lietošana

Iestatiet treniņu mērķi un pārraugiet sadedzinātās kalorijas.

S Health sākuma ekrānā pieskarieties pie → **Nodarbību biedrs**.

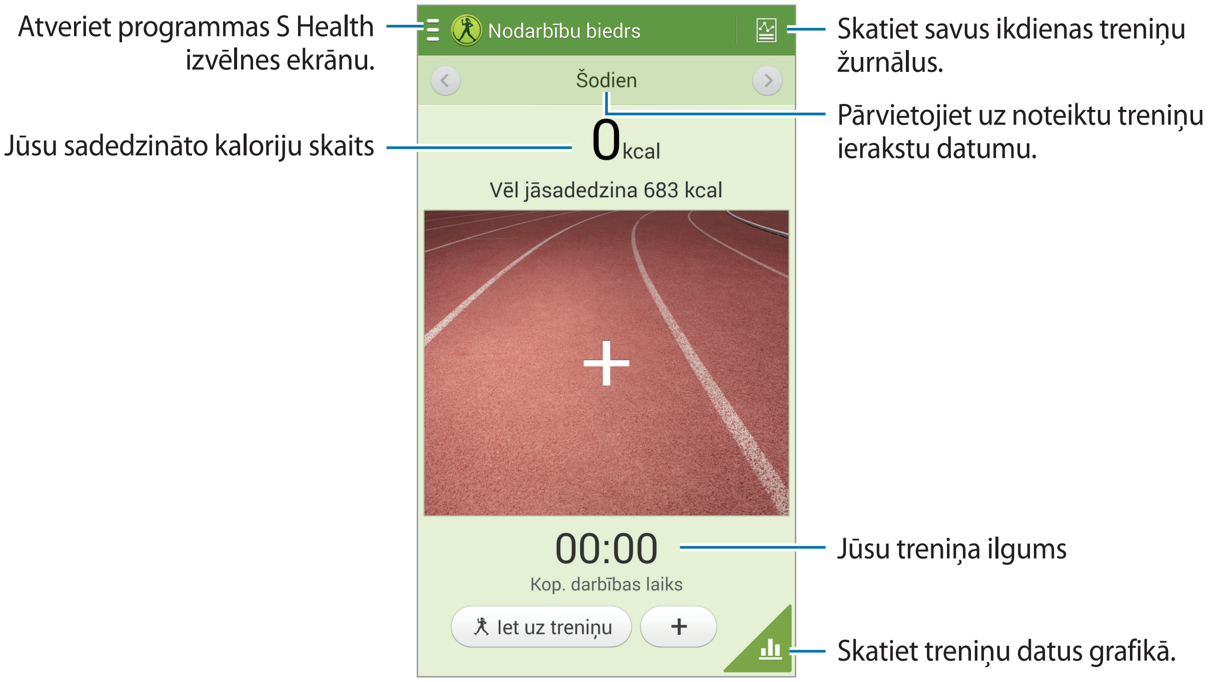

Pieskarieties pie +, lai reģistrētu pabeigto treniņu. Izvēlieties treniņa veidu, reģistrējiet ilgumu un pēc tam pieskarieties pie **Gatavs**.

Pieskarieties pie un izmantojiet kādu no šīm funkcijām:

- **Iestatīt mērķi**: mainiet savu dienā sadedzināmo kaloriju mērķi.
- **Kopl., izm.**: nosūtiet pašreizējo lapu citām personām.
- **Atiestatīt**: atiestatiet dienas treniņu datus.
- **Drukāt**: izdrukājiet pašreizējo lapu, savienojot ierīci ar printeri. Daži printeri, iespējams, nav saderīgi ar šo ierīci.
- **Palīdzība**: piekļūstiet palīdzības informācijai par S Health lietošanu.

Lai iestatītu treniņu mērķi un sāktu trenēties, pieskarieties pie **Iet uz treniņu**. Iestatiet datus, piemēram, treniņa veidu vai mērķi, un pēc tam pieskarieties pie **Sākt**.

Pārtikas reģistrēšanas lietošana

Iestatiet kaloriju mērķi un reģistrējiet savu dienā uzņemto kaloriju daudzumu.

S Health sākuma ekrānā pieskarieties pie ☰ → **Pārtikas reģistrēšana**.

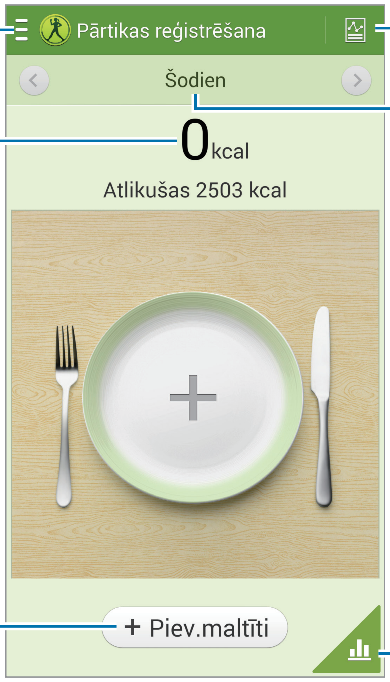

Lai ievadītu uzņemto kaloriju daudzumu, pieskarieties pie **Piev.maltīti**. Ievadiet informāciju par maltīti un pēc tam pieskarieties pie **Saglabāt**.

Pieskarieties pie ☰ un izmantojiet kādu no šīm funkcijām:

- **Iestatīt mērķi**: mainiet savu dienā uzņemamo kaloriju mērķi.
- **Kopl., izm.**: nosūtiet pašreizējo lapu citām personām.
- **Atiestatīt**: atiestatiet dienā uzņemamo kaloriju datus.
- **Drukāt**: izdrukājiet pašreizējo lapu, savienojot ierīci ar printeri. Daži printeri, iespējams, nav saderīgi ar šo ierīci.
- **Palīdzība**: piekļūstiet palīdzības informācijai par S Health lietošanu.

Iešanas biedra lietošana

Iestatiet plānoto soļu skaitu un sekojiet līdzi dienā noietajiem soļiem un sadedzinātajām kalorijām.

S Health sākuma ekrānā pieskarieties pie ☰ → **Iešanas biedrs**.

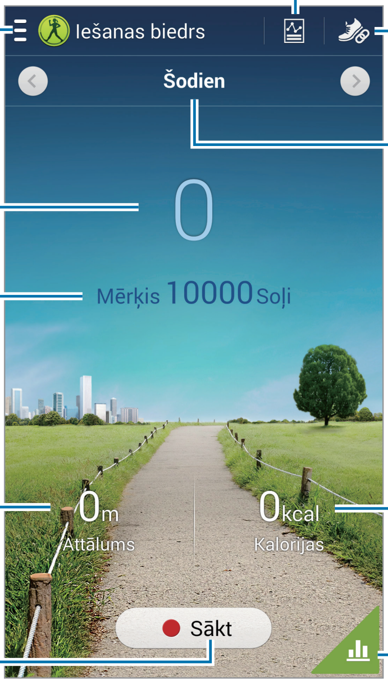

Lai skaitītu soļus, pieskarieties pie **Sākt**. Lai saglabātu reģistrētos datus, pieskarieties pie **Pauze**.

Pieskarieties pie ☰ un izmantojiet kādu no šīm funkcijām:

- **Iestatīt mērķi**: mainiet soļu mērķa skaitu.
- **Kopējais soļu skaits**: skatiet veikto soļu skaitu.
- **Kopl., izm.**: nosūtiet pašreizējo lapu citām personām.
- **Atiestatīt dienā noejamo soļu skaitu**: atiestatiet dienas soļu skaitu.
- **Drukāt**: izdrukājiet pašreizējo lapu, savienojot ierīci ar printeri. Daži printeri, iespējams, nav saderīgi ar šo ierīci.
- **Palīdzība**: piekļūstiet palīdzības informācijai par S Health lietošanu.

- Jūs varat pieredzēt nelielu aizturi kamēr pastaigas palīgs uzrauga jūsu soļus un tad parāda soļu skaitu.
- Vibrācijas var ietekmēt jūsu soļu skaitu, ja jūs, izmantojot pastaigas palīgu, pārvietojaties ar mašīnu vai vilcienu.

Pašreizējās vietas komforta līmeņa pārbaude

Skatiet temperatūru un mitrumu attiecīgajā vietā un salīdziniet komforta līmeni ar iepriekš iestatītajiem apstākļiem.

S Health sākuma ekrānā pieskarieties pie ☰ → **Komforta līmenis**.

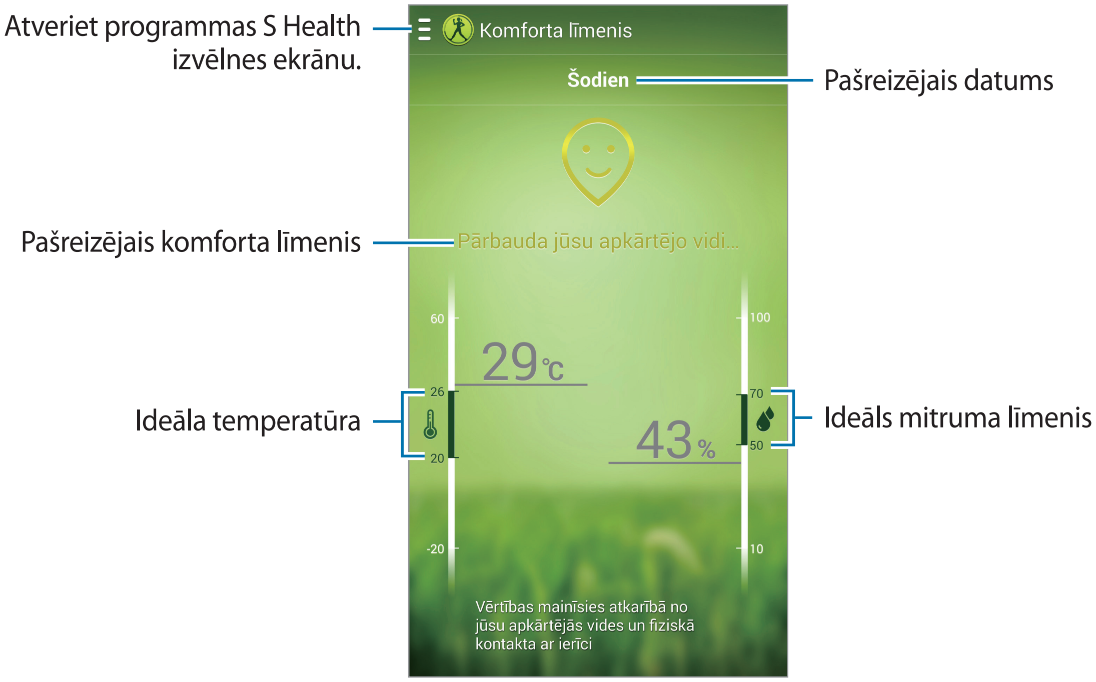

Pieskarieties pie ☰ un izmantojiet kādu no šīm funkcijām:

- **Kopl., izm.**: nosūtiet pašreizējo lapu citām personām.
- **Pielāgot komforta diapaz.**: mainiet ideālās temperatūras vai mitruma diapazonu.
- **Drukāt**: izdrukājiet pašreizējo lapu, savienojot ierīci ar printeri. Daži printeri, iespējams, nav saderīgi ar šo ierīci.
- **Palīdzība**: piekļūstiet palīdzības informācijai par S Health lietošanu.

- Temperatūras un mitruma mērījumus veiciet telpās, mierīgā atmosfērā.
- Temperatūra un gaisa mitrums var atšķirties atkarībā no apkārtējās vides, ierīces temperatūras un Jūsu fiziskās saskares ar ierīci.
- Mērījumi var aizņemt ilgāku laiku, ja ir vērojamas pēkšņas temperatūras vai mitruma izmaiņas.
- Precīziem mērījumiem izmantojiet termo-higrometru.

Svara kontrole

Pierakstiet savas svara izmaiņas un pārvaldiet svara datus.

S Health sākuma ekrānā pieskarieties pie ☰ → **Ķerm. svars**.

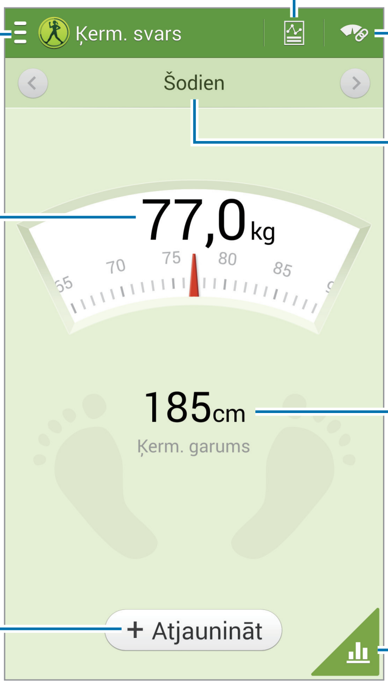

Lai ievadītu svara datus, pieskarieties pie **Atjaunināt**. Ievadiet vērtību un pēc tam pieskarieties pie **Gatavs**. Ikreiz, kad maināt svara datus, ierīce tos lieto jūsu profilā.

Varat pievienot mērīšanas ierīci un reģistrēt savu svaru. Lai pievienotu mērīšanas ierīci, pieskarieties pie → **Meklēt**, izvēlieties mērīšanas ierīci un pēc tam izpildiet ekrānā redzamos norādījumus.

Pieskarieties pie ☰ un izmantojiet kādu no šīm funkcijām:

- **Iestatīt mērķi**: mainiet mērķa svaru.
- **Kopl., izm.**: nosūtiet pašreizējo lapu citām personām.
- **Atiestatīt**: atiestatiet dienas svara datus.
- **Drukāt**: izdrukājiet pašreizējo lapu, izmantojot USB vai Wi-Fi savienojumu. Daži printeri, iespējams, nav saderīgi ar šo ierīci.
- **Palīdzība**: piekļūstiet palīdzības informācijai par S Health lietošanu.

S Health iestatījumu konfigurēšana

S Health sākuma ekrānā pieskarieties pie ☰ → **Iestatījumi** un pēc tam izvēlieties kādu no šādām opcijām:

- **Rediģēt profilu**: rediģējiet savu fizisko statistiku.
- **Konti**: pārvaldiet S Health datus, pierakstoties savā Samsung kontā.
- **Drošība**: iestatiet PIN S Health bloķēšanai vai atbloķēšanai.
- **Vienību iestatījumi**: iestatiet mērvienības iespējas.
- **Paziņojums**: iestatiet ierīci, lai tiktu parādīti jaunie notikumi.
- **Laika joslas bloķēšana**: iestatiet, vai laika joslas iestatījums ir jāsaglabā, kad pārvietojaties no vienas laika joslas uz citu.
- **Izvēlēties laika joslu**: iestatiet laika joslu.
- **Mani piederumi**: skatiet un pārvaldiet ierīces un piederumu savienojumus.
- **Saderīgi piederumi**: skatiet, kuri piederumi ir saderīgi ar ierīci, vai pārvaldiet pievienotos piederumus.
- **Atiestatīt datus**: atiestatiet S Health datus.
- **Pārbaudīt atjauninājumus**: uzziniet pašreizējo S Health versiju.
- **Lietošanas nosacījumi**: aplūkojiet noteikumus un nosacījumus, ieskaitot informāciju par personas datu un datu uzglabāšanas politiku.
- **Par S Health**: skatiet informāciju par S Health.

S Translator

Izmantojiet šo programmu, lai tulkotu tekstu citās valodās.

Programmu sarakstā pieskarieties pie **S Translator**.

Lai palaistu **S Translator**, lejupielādējiet un instalējiet programmu. Pieskarieties pie **Instalēt** un pēc tam izpildiet ekrānā redzamos norādījumus.

Par šīs programmas lejupielādi, izmantojot mobilo tīklu, var tikt pieprasīta papildu maksa. Lai izvairītos no papildu izmaksām, sazinieties ar savu pakalpojumu sniedzēju.

Balss ierakstītājs

Izmantojiet šo programmu, lai ierakstītu vai atskaņotu balss piezīmes.

Programmu sarakstā pieskarieties pie **Balss ierakstītājs**.

Balss piezīmju ierakstīšana

Lai sāktu ierakstīšanu, pieskarieties pie . Runājiet mikrofonā, kas atrodas ierīces augšdaļā. Lai pauzētu ierakstīšanu, pieskarieties pie . Lai pabeigtu ierakstīšanu, pieskarieties pie .

Kad ierakstāt balss piezīmi, pieskarieties pie , lai ievietotu grāmatzīmi.

Ierakstīšanas režīma maiņa

Mainiet ierakstīšanas režīmu, lai balss piezīmes tiktu ierakstītas skaidrāk, izmantojot iepriekš definētus iestatījumus dažādām situācijām.

Pieskarieties pie un izvēlieties kādu no ierakstīšanas režīmiem.

Balss piezīmju atskaņošana

Izvēlieties balss piezīmi atskaņošanai.

- : apgrieziet balss piezīmi.
- : iestata ciklisku ieraksta daļas atskaņošanu.
- x1.0 : pielāgojiet atskaņošanas ātrumu.
- : izlaiž balss piezīmes tukšo daļu.
- : balss piezīmē ļauj izveidot grāmatzīmes.
- : pauzēt atskaņošanu.
- / : pāriet uz iepriekšējo vai nākošo balss piezīmi.

Lai nosūtītu balss piezīmi citām personām, pieskarieties pie → **Koplietot, izmantojot** un pēc tam izvēlieties kopīgošanas metodi.

Balss piezīmju pārvaldīšana

Balss piezīmju sarakstā pieskarieties pie un izvēlieties kādu no šīm iespējām:

- **Koplietot, izmantojot**: izvēlieties nosūtāmās balss piezīmes un pēc tam kopīgošanas metodi.
- **Dzēst**: izvēlieties dzēšamās balss piezīmes.
- **Mainīt kategoriju**: mainiet piezīmju kategorijas.
- **Kārtot pēc**: kārtojiet atgādnes pēc datuma, nosaukuma vai kategorijas.
- **Meklēt**: meklējiet balss piezīmes.
- **Pārvaldīt kategorijas**: pievienojiet, dzēsiet vai pārdēvējiet kategorijas.
- **Iestatījumi**: mainiet balss ierakstītāja iestatījumus.
- **Beigt**: aizveriet balss ierakstītāju.

Failu saglabāšana ar konteksta atzīmēm

Balss piezīmju sarakstā pieskarieties pie ☰ → **Iestatījumi** un pēc tam atzīmējiet **Kontekstuāls faila nosaukums**.

Kategoriju pārvaldīšana

Kategorijas izveide

Balss piezīmju sarakstā pieskarieties pie ☰ → **Pārvaldīt kategorijas** → ＋. Ievadiet kategorijas nosaukumu, izvēlieties krāsu un pēc tam pieskarieties pie **Gatavs**.

Kategorijas maiņa

Balss atgādņu sarakstā pieskarieties pie ☰ → **Mainīt kategoriju**, izvēlieties atgādnes, pieskarieties pie **Gatavs** un pēc tam izvēlieties maināmo kategoriju.

Grāmatzīmju saraksta skatīšana

Kad atskaņojat balss piezīmi, kurā ir atzīmētas grāmatzīmes, pieskarieties pie ☰ → **Grāmatzīmes**, lai skatītu datus.

S Voice

Izmantojiet šo programmu, lai ar balss komandu palīdzību liktu ierīcei veikt dažādas darbības.

Programmu sarakstā pieskarieties pie **S Voice**. Vai divas reizes piespiediet Sākuma pogu.

- Šī programma var nebūt pieejama atkarībā no reģiona vai pakalpojumu sniedzēja.
- Dažās valodās šī programma netiek atbalstīta.

Tālāk ir uzskaitīti vairāki balss komandu veidi:

- Atvērt mūziku
- Palaist kalkulatoru
- Zvanīt Lulu uz mobilo
- Zvanīt Lulu uz darbu
- Pārbaudīt sarakstu

Padomi labākas balss atpazīšanas nodrošināšanai

- Runājiet skaidri.
- Runājiet klusās vietās.
- Neizmantojiet aizvainojošus vai žargona vārdus.
- Izvairieties runāt dialektā.

Atkarībā no apkārtējiem apstākļiem vai runas veida, ierīce var neatpazīt izrunātās komandas vai izpildīt neatbilstošas darbības.

Brīvroku režīms

Saņemot ienākošos zvanus, ziņojumus un paziņojumus, ierīce brīvroku režīmā skaļi nolasa saturu, lai braukšanas laikā jūs varētu izmantot ierīci bez rokām. Piemēram, kad ienāk zvans, ierīce skaļi nolasīs zvanītāja vārdu vai tālruņa numuru.

Lai aktivizētu brīvroku režīmu, izrunājiet „Hands-free mode on" (Ieslēgt brīvroku režīmu) vai pieskarieties pie ☰ → **Turn on Hands-free mode**.

Lai brīvroku režīms tiktu automātiski aktivizēts noteiktās vietās, brīvroku režīmā pieskarieties pie ☰ → **Connect to vehicle** → **Izvēlēties metodi**.

Deaktivizējiet brīvroku režīmu, kad to nelietojiet, lai ierīce nelasītu saturu skaļi. Lai deaktivizētu brīvroku režīmu, pieskarieties pie ☰ → **Turn off Hands-free mode**.

Ierīces aktivizēšana ar balsi

Kad ekrāns ir izslēgts, varat palaist programmu S Voice ar balss komandu. Lai ierīce palaistu programmu S Voice, izrunājiet „Hi Galaxy”.

Lai aktivizētu šo funkciju, pieskarieties pie ☰ → **Settings** un pēc tam atzīmējiet **Voice wake-up**.

Aktivizēšanas komandu lietošana bloķētā ekrānā

Bloķētā ekrānā varat lietot dažādas funkcijas, izmantojot iepriekš iestatītas aktivizēšanas komandas.

Lai aktivizēt šo funkciju, programmu ekrānā pieskarieties pie **Iestatīj.** → **Ierīce** → **Bloķēšanas ekrāns** un tad velciet **Pamodināšana ar bloķētu ekrānu** pa labi.

S Finder

Izmantojiet šo programmu, lai meklētu ierīcē dažādus objektus, tostarp e-pasta ziņojumus, dokumentus, attēlus, mūziku, programmas un daudz ko citu.

Pieskarieties pie ☰ un turiet, lai palaistu **S Finder**. Varat arī bezskāriena komandu sarakstā pieskarties pie **S Finder**.

Pieskarieties meklēšanas laukam un ievadiet meklēšanas kritērijus. Varat arī pieskarties pie 🎙 un pēc tam izrunāt meklējamo atslēgvārdu. Šo funkciju var arī izmantot, lai meklētu ierīcē ar roku rakstītu saturu.

Google

Izmantojiet šo programmu, lai meklētu ne tikai internetā, bet arī programmas un to saturu šajā ierīcē.

Programmu sarakstā pieskarieties pie **Google**.

Šī programma var nebūt pieejama atkarībā no reģiona vai pakalpojumu sniedzēja.

Meklēšana ierīcē

Pieskarieties meklēšanas laukā un ievadiet atslēgvārdu. Vēl Jūs varat pieskarieties pie 🎙 un tad nosaukt atslēgvārdu.

Ja no programmām netiek saņemti meklēšanas rezultāti, tiek parādīta tīmekļa pārlūkprogramma ar meklēšanas rezultātiem.

Meklēšanas diapazons

Lai izvēlētos, kurās programmās meklēt, pieskarieties pie ☰ → **Iestatījumi** → **Meklēšana tālrunī** un atzīmējiet meklējamos vienumus.

Google tagad

Palaidiet Google meklēšanu, lai skatītu Google Now kartes, kurās tiek rādīti pašreizējie laikapstākļi, informācija par sabiedrisko transportu, jūsu nākamā tikšanās un daudz kas cits, kas jums vis drīzāk būs nepieciešams.

Pievienojieties Google Now, kad atverat Google meklēšanu pirmo reizi. Lai mainītu Google Now iestatījumus, pieskarieties pie **Iestatījumi** un pēc tam velciet **Google tagad** slēdzi pa kreisi vai pa labi.

Balss meklēšana

Izmantojiet šo programmu, lai tīmekļa lapu meklēšanai izmantotu balsi.

Programmu sarakstā pieskarieties pie **Balss meklēšana**.

Šī programma var nebūt pieejama atkarībā no reģiona vai pakalpojumu sniedzēja.

Kad ekrānā parādās **Runāt tagad**, izrunājiet atslēgvārdu vai frāzi.

Piezīmju albums

Izmantojiet šo programmu, lai izveidotu savu digitālo izgriezumu albumu, kura saturs iegūts no tīmekļa lapām, videoklipiem un citiem objektiem.

Programmu sarakstā pieskarieties pie **Piezīmju albums**.

Šī programma var nebūt pieejama atkarībā no reģiona vai pakalpojumu sniedzēja.

Kategoriju izveide

Pieskarieties pie → **Izveidot kategoriju**, sarakstā izvēlieties izkārtojumu, ievadiet nosaukumu un pēc tam pieskarieties pie **Labi**.

Objektu apkopošana

Tīmekļa lapu vai videoklipu skatīšanas laikā, turot nospiestu S Pen pogu, apvelciet līniju apkārt apgabalam, lai to izvēlētos. Programmu sarakstā, kas redzams ekrāna apakšdaļā, pieskarieties pie **Piezīmju albums** un izvēlieties kategoriju, lai pievienotu izvēlēto apgabalu.

Varat arī bezskāriena komandu sarakstā pieskarties pie **Piez. albums**, apvilkt līniju apkārt apgabalam un pēc tam pieskarties pie .

Objektu skatīšana

Izvēlieties kategoriju un pēc tam izvēlieties objektu. Objekta apskates laikā pieskarieties ikonai ekrāna augšējā labajā pusē, lai atvērtu avotu, no kura tas tika iegūts.

Mani Faili

Izmantojiet šo programmu, lai piekļūtu ierīcē saglabātajiem failiem, tai skaitā attēliem, videoklipiem dziesmām un audioklipiem.

Programmu sarakstā pieskarieties pie **Mani Faili**.

Failu skatīšana

Izvēlieties kategoriju un pēc tam pieskarieties pie mapes, lai to atvērtu. Lai skatītu pakalpojumā Dropbox augšupielādētos fotoattēlus vai videoklipus, pieskarieties pie **Dropbox** un pēc tam pierakstieties savā Dropbox kontā.

Mapē pieskarieties pie ☰ un izmantojiet kādu no šīm iespējām:

- **Izvēlieties vienumu**: izvēlieties failus vai mapes.
- **Izveidot mapi**: izveidojiet mapi.
- **Skatīt kā**: mainiet skatīšanas režīmu.
- **Kārtot pēc**: kārtojiet failus vai mapes.
- **Pievienot īsceļu**: pievienojiet īsceļu apgabalam mapes īsceļu.
- **Iestatījumi**: mainiet failu pārvaldnieka iestatījumus.

Faila meklēšana

Pieskarieties pie 🔍 un pēc tam ievadiet meklēšanas kritērijus.

Mapju ātrpiekļuvju pievienošana

Pievienojiet īsceļu apgabalam bieži izmantoto mapju īsceļus. Pieskarieties pie + → **Pievienot īsceļu** → **Labi**, izvēlieties mapi un pēc tam pieskarieties pie **Gatavs**.

FTP servera īsceļa pievienošana ierīcei

Pievienojiet īsceļu apgabalam FTP servera īsceļu. Pieskarieties pie + → **Pievienot FTP** → **Labi**, ievadiet datus, piemēram, servera adresi, lietotājvārdu un paroli, un pēc tam pieskarieties pie **Gatavs**.

Lejupielādes

Izmantojiet šo programmu, lai skatītu ar programmām lejupielādētos failus.

Programmu sarakstā pieskarieties pie **Lejupielādes**

Šī programma var nebūt pieejama atkarībā no reģiona vai pakalpojumu sniedzēja.

Izvēlieties failu, lai to atvērtu ar attiecīgo programmu.

Lai kārtotu failus pēc izmēra, pieskarieties pie **Kārtot pēc lieluma**.

Lai kārtotu failus pēc datuma, pieskarieties pie **Kārtot pēc datuma**.

TripAdvisor

Izmantojiet šo programmu, lai iegūtu ceļošanai noderīgu informāciju, piemēram, informāciju par galamērķi vai viesnīcu. Jūs varat arī rezervēt viesnīcas istabu un kopīgot savas atsauksmes.

Programmu sarakstā pieskarieties pie **TripAdvisor**.

Lai palaistu **TripAdvisor**, lejupielādējiet un instalējiet programmu. Pieskarieties pie **Instalēt** un pēc tam izpildiet ekrānā redzamos norādījumus.

- Šī programma var nebūt pieejama atkarībā no reģiona vai pakalpojumu sniedzēja.
- Par šīs programmas lejupielādi, izmantojot mobilo tīklu, var tikt pieprasīta papildu maksa. Lai izvairītos no papildu izmaksām, sazinieties ar savu pakalpojumu sniedzēju.

Evernote

Izmantojiet šo programmu, lai izveidotu, sinhronizētu un kopīgotu jūsu izveidotās multivides piezīmes. Varat piezīmēm pievienot atzīmes vai sakārtot piezīmes piezīmjblokā, lai varētu efektīvi pārvaldīt savas idejas.

Programmu ekrānā pieskarieties pie **Evernote**.

Šī programma var nebūt pieejama atkarībā no reģiona vai pakalpojumu sniedzēja.

KNOX

Izmantojiet šo programmu, lai nošķirtu personiskos un darba datus un no ierīces droši piekļūtu uzņēmuma programmām.

Programmu sarakstā pieskarieties pie **KNOX**.

Lai palaistu **KNOX**, lejupielādējiet un instalējiet programmu. Pieskarieties pie **Instalēt** un pēc tam izpildiet ekrānā redzamos norādījumus.

- Šī programma var nebūt pieejama atkarībā no reģiona vai pakalpojumu sniedzēja.
- Par šīs programmas lejupielādi, izmantojot mobilo tīklu, var tikt pieprasīta papildu maksa. Lai izvairītos no papildu izmaksām, sazinieties ar savu pakalpojumu sniedzēju.
- Lai aizsargātu jūsu datus, ja parole tiek vairākkārt ievadīta nepareizi, **KNOX** un ar to saistītā informācija tiek izdzēsta.

Ceļošana un tuvākā apkaime

Maps

Izmantojiet šo programmu, lai precīzi norādītu ierīces atrašanās vietu, meklētu vietas vai saņemtu norādījumus.

Programmu sarakstā pieskarieties pie **Maps**.

Šī programma var nebūt pieejama atkarībā no reģiona vai pakalpojumu sniedzēja.

Vietu meklēšana

Meklējiet atrašanās vietas, ievadot adresi vai atslēgvārdu. Kad atrašanās vieta ir atrasta, izvēlieties to, lai skatītu detalizētu informāciju. Plašāku informāciju skatiet palīdzības sadaļā.

Norādījumu saņemšana nokļūšanai pie mērķa

Lai iestatītu sākuma vietu un galamērķi, pieskarieties pie Y, un pēc tam izvēlieties ceļošanas metodi. Ierīce parāda maršrutus līdz galamērķim.

Iestatījumi

Par iestatījumiem

Izmantojiet šo programmu, lai konfigurētu ierīci, iestatītu iespējas un pievienotu kontus.

Programmu sarakstā pieskarieties pie **Iestatīj.**

Savienojumi

Wi-Fi

Aktivizējiet Wi-Fi funkciju, lai izveidotu savienojumu ar Wi-Fi tīklu un piekļūtu internetam vai citām tīkla ierīcēm.

Lai izmantotu opcijas, pieskarieties pie **Wi-Fi** → .

- **Papildu**: pielāgojiet Wi-Fi iestatījumus.
- **WPS spiedpoga**: izmantojot WPS pogu, tiek izveidots savienojums ar drošu Wi-Fi tīklu.
- **WPS PIN koda ievade**: izmantojot WPS Pin, tiek izveidots savienojums ar drošu Wi-Fi tīklu.
- **Palīdzība**: piekļūstiet palīdzības informācijai par pakalpojumu Wi-Fi.

Wi-Fi iemigšanas politikas iestatīšana

Pieskarieties pie **Wi-Fi** → → **Papildu** → **Atstāt Wi-Fi ieslēgtu miega režīma laikā**.

Kad izslēgts ekrāns, ierīce automātiski izslēdz Wi-Fi savienojumus. Šādā gadījumā ierīce automātiski piekļūst datu tīkliem, ja ir iestatīta to izmantošana. Tā rezultātā var tikt piemērota maksa par datu pārsūtīšanu. Lai izvairītos no maksas par datu pārsūtīšanu, iestatiet šo opciju uz **Vienmēr**.

Tīkla paziņojuma iestatīšana

Ierīce var noteikt vaļējus Wi-Fi tīklus un parādīt ikonu statusa joslā, lai paziņotu par to pieejamību.

Lai aktivizētu šo funkciju, pieskarieties pie **Wi-Fi** → ☰ → **Papildu** un atzīmējiet **Tīkla paziņojums**.

Wi-Fi Direct

Wi-Fi Direct savieno divas ierīces, izmantojot Wi-Fi tīklu, nepieprasot piekļuves punktu.

Pieskarieties pie **Wi-Fi** → **Wi-Fi Direct**.

Bluetooth

Aktivizējiet Bluetooth funkciju, lai apmainītos ar informāciju, atrodoties noteiktā attālumā.

Lai izmantotu citas iespējas, pieskarieties pie ☰.

- **Redzamības taimauts**: iestatiet, cik ilgi ierīce būs redzama.
- **Saņemtie faili**: skatiet saņemtos failus, izmantojot Bluetooth funkciju.
- **Palīdzība**: piekļūstiet Bluetooth palīdzības informācijai.

Piesaiste un pārv. tīklājs

- **Pārvietojams Wi-Fi tīklājs**: izmantojiet pārvietojamo Wi-Fi tīklāju ierīces mobilā tīkla savienojuma koplietošanai ar datoriem vai citām ierīcēm Wi-Fi tīklā.
- **USB piesaiste**: izmantojiet USB piesaisti, lai koplietotu ierīces mobilā tīkla savienojumu ar datoru, izmantojot USB. Ja ir izveidots savienojums ar datoru, ierīce tiek izmantota kā bezvadu datora modems.
- **Bluetooth piesaiste**: izmantojiet Bluetooth piesaisti, lai kopīgotu ierīces mobilā tīkla savienojumu ar datoriem vai citām ierīcēm, izmantojot Bluetooth.

Lidojuma režīms

Šis režīms deaktivizē visas ierīces bezvadu funkcijas. Iespējams lietot tikai tos pakalpojumus, kas nav saistīti ar tīklu.

Datu lietošana

Sekojiet savam datu lietojuma apjomam un pielāgojiet ierobežojumu iestatījumus.

- **Mobilie dati**: iestatiet, lai ierīce lietotu datu savienojumus jebkurā mobilajā tīklā.
- **Iestatīt mobilo datu ierobež.**: iestatiet mobilo datu lietošanas ierobežojumu.
- **Datu lietošanas cikls**: iestatiet ikmēneša rādījumu dzēšanas datumu, lai pārraudzītu savu datu lietojumu.

Lai izmantotu citas iespējas, pieskarieties pie ☰.

- **Datu viesabonēšana**: iestatiet, lai ierīce lietotu datu savienojumus, kad izmantojat viesabonēšanas pakalpojumus.
- **Ierobežot fona datus**: iestatiet, lai ierīce deaktivizē sinhronizēšanu fonā, ja tiek izmantots mobilais tīkls.
- **Automātiska datu sinhronizācija**: aktivizējiet vai deaktivizējiet programmu automātisko sinhronizēšanu. Lai izvēlētos, kādu informāciju sinhronizēt katrā kontā, dodieties uz sadaļu **Iestatīj.** → **Vispārīgi** → **Konti**.
- **Rādīt Wi-Fi lietojumu**: iestatiet, lai ierīce rādītu datu lietojumu, izmantojot Wi-Fi.
- **Mobilie tīklāji**: izvēlieties Wi-Fi tīklājus, lai neļautu programmām, kas šobrīd darbojas fonā, tos neizmantot.

Atrašanās vieta

Mainiet atrašanās vietas iestatījumus un aktivizējiet atļaujas, lai ļautu programmām izmantot jūsu atrašanās vietas informāciju.

- **Režīms**: izvēlieties savu atrašanās vietas datu apkopošanas metodi.
- **Pēdējie atrašanās vietas pieprasījumi**: iestatiet, lai ierīce rādītu, kuras programmas izmanto jūsu pašreizējo atrašanās vietas informāciju un to akumulatora lietojumu.
- **Atraš. vietas pakalpojumi**: iestatiet, lai ierīce Google meklēšanā un citos Google pakalpojumos izmanto jūsu pašreizējo atrašanās vietu.
- **Manas vietas**: iestatiet profilus, kas tiks lietoti konkrētām atrašanās vietām, kad izmantosit GPS, Wi-Fi vai Bluetooth funkcijas pašreizējās atrašanās vietas noteikšanai.
- **Atzīmēt pašreizējo atrašanās vietu**: iestatiet, lai ierīce atļautu pašreizējās atrašanās vietas informācijas atzīmēšanu izvēlētajās programmās.

Citi tīkli

Pielāgojiet iestatījumus tīklu vadīšanai.

Noklusējuma ziņapmaiņas programma

Izvēlieties noklusējuma ziņapmaiņas programmu.

Printēšanas iestatījumi

Konfigurējiet printera spraudņa iestatījumus, piemēram, printeru meklēšanu un pievienošanu, lai failus drukātu, izmantojot Wi-Fi tīklu vai mākoņpakalpojumus.

Mobilie tīkli

- **Mobilie dati**: izmantojiet, lai atļautu pakešu komutēšanas datu tīklus tīkla pakalpojumiem.
- **Datu viesabonēšana**: izmantojiet ierīci savienojuma izveidei ar citu tīklu, kad izmantojat viesabonēšanas pakalpojumus vai nav pieejams jūsu pakalpojuma sniedzēja tīkls.
- **Piekļuves punktu nosaukumi**: iestatiet piekļuves punkta nosaukumus (APN).
- **Tīkla režīms**: atlasiet tīkla veidu.
- **Tīkla operatori**: meklējiet pieejamos tīklus un atlasiet viesabonēšanas tīklu.

VPN

Iestatiet un pievienojieties virtuālajiem privātajiem tīkliem (VPN).

NFC

Aktivizējiet NFC funkciju, lai lasītu vai rakstītu NFC atzīmes, kas ietver informāciju.

- **Android Beam**: ieslēdziet funkciju Android Beam, lai sūtītu datus, piemēram, tīmekļa lapas un kontaktus, uz ierīcēm, kurās ir iespējota NFC funkcija.
- **Maksāšana, veicot piesk.**: izvēlieties mobilo maksājumu noklusējuma apmaksas metodi, lejupielādējot un reģistrējot maksāšanas programmas.

S Beam

Aktivizējiet S Beam funkciju, lai pārsūtītu datus, piemēram, video klipus, attēlus un dokumentus uz ierīcēm, kas atbalsta NFC un Wi-Fi Direct.

Tuvumā esošās ierīces

- **Ierīces nosaukums**: ievadiet savas ierīces multivides servera nosaukumu.
- **Koplietotais saturs**: iestatiet ierīci, lai kopīgotu saturu ar citām ierīcēm.
- **Atļauto ierīču saraksts**: skatiet ierīču sarakstu, kas var piekļūt jūsu ierīcei.
- **Neatļauto ierīču saraksts**: skatiet ierīču sarakstu, kurām ir bloķēta piekļuve jūsu ierīcei.
- **Lejupielādēt**: izvēlieties vietu multivides failu saglabāšanai.
- **Augšupielādēt no citām ierīcēm**: iestatiet ierīci, lai pieņemtu augšupielādes no citām ierīcēm.

Screen Mirroring

Aktivizējiet ekrāna spoguļattēla funkciju un koplietojiet savu displeju ar citām personām.

Ierīce

Skaņa

Mainiet iestatījumus dažādām ierīces skaņām.

- **Skaļums**: pielāgojiet skaļuma līmeni zvana signāliem, mūzikai un video, sistēmas skaņām un paziņojumiem.
- **Vibrācijas intensitāte**: pielāgojiet vibrozvana stiprumu.
- **Zvana signāli**: pievienojiet vai izvēlieties zvana signālu, kas brīdinās par ienākošajiem zvaniem.
- **Vibrācijas**: pievienojiet vai izvēlieties vibrācijas veidu.
- **Paziņojumu noklus. skaņa**: izvēlieties signālu notikumiem, piemēram, ienākošajiem ziņojumiem un neatbildētajiem zvaniem.

- **Vibrācija zvana laikā**: iestatiet ierīci vibrēt un atskaņot signālu ienākošajiem zvaniem.
- **Num. sast. tastat. sign.**: iestatiet ierīci izdot skaņu, kad pieskaraties tastatūras pogām.
- **Pieskāriena skaņas**: izvēlieties, lai ierīce atskaņotu skaņu, kad skārienekrānā izvēlēsities kādu programmu vai iespēju.
- **Ekrāna bloķēšanas skaņa**: iestatiet ierīci izdot skaņas, kad tiks bloķēts vai atbloķēts skārienekrāns.
- **Skāriena atbilde**: iestatiet ierīci vibrēt, kad pieskarsities taustiņiem.
- **Pildspalvas pielikšanas/noņemšanas skaņa**: iestatiet ierīci izdot skaņu, kad S Pen tiek ievietots slotā vai izņemts no tā.
- **Samsung programmas**: mainiet katras programmas paziņojumu iestatījumus.
- **Taustiņu skaņa**: iestatiet ierīcei izdot skaņu, ja pieskaraties taustiņam.
- **Taustiņu vibrācija**: iestatiet ierīces vibrāciju, ja pieskaraties taustiņam.
- **Audio izeja**: izvēlieties audio izvades formātu, kas jāizmanto, ja ierīce tiek savienota ar HDMI ierīcēm. Dažas ierīces var neatbalstīt apkārtējās skaņas iestatījumus.
- **Adapt Sound**: personalizējiet skaņu ausij, kuru biežāk izmantojat zvanu laikā vai klausoties mūziku.

Displejs

- **Spilgtums**: iestatiet displeja spilgtumu.
- **Ekrāna taimauts**: iestatiet, pēc cik ilga laika ierīce izslēdz displeja apgaismojumu.
- **Taustiņa apgaismojuma ilgums pēc pieskaršanās**: iestatiet pogas izgaismošanas ilgumu.
- **Ekrāna režīms**:
  - **Pielāgot displeju**: lietojiet šo režīmu, lai optimizētu displeju atbilstoši displeja iestatījumiem.
  - **Dinamisks**: lietojiet šo režīmu, lai padarītu displeja toni košāku.
  - **Standarta**: izmantojiet šo režīmu parasti izgaismotā vidē.
  - **Profesionāls fotoattēls**: izmantojiet šo režīmu, lai displeja nokrāsa izskatītos kā patiesas krāsas.
  - **Filma**: lietojiet šo režīmu vāji izgaismotā vidē, piemēram, tumšās telpās.

- **Lasīšanas režīms**: izvēlieties, kurām programmām jāizmanto lasīšanas režīms. Lasīšanas režīmā ierīce palīdz aizsargāt acis, ja lasāt nakts laikā.
- **Aut. pielāgot ekrāna toni**: iestatiet ierīci taupīt enerģiju, pielāgojot displeja spilgtumu.
- **Ekrānsaudzētājs**: iestatiet, lai, pievienojot ierīci galda dokstacijai vai uzlādei, tiktu palaists ekrānsaudzētājs.
- **Automātiski pagriezt ekrānu**: iestatiet satura automātisku pagriešanu, ja ierīce tiek pagriezta.
- **Rādīt akumul. uzlādes līmeni**: iestatiet ierīci, lai tiktu parādīts akumulatora atlikušās uzlādes līmenis.
- **Rediģēt pēc ekrāna tveršanas**: iestatiet ierīci, lai rediģētu ekrānuzņēmumu pēc tā uzņemšanas.

Vairāki logi

Iestatiet ierīci lietot vairāku logu režīmu.

- **Atvērt vairāklogu skatā**: iestatiet, lai ierīce aktivizētu vairāklogu funkciju, kad atverat failus no mapes Mani faili vai Videoklipi.

LED indikators

- **Notiek uzlāde**: iestatiet ierīci ieslēgt paziņojuma indikatoru akumulatora uzlādes laikā.
- **Akumulators gandrīz tukšs**: iestatiet, lai zema akumulatora uzlādes līmeņa gadījumā ierīce ieslēgtu paziņojumu indikatoru.
- **Paziņojumi**: iestatiet ierīci ieslēgt paziņojuma indikatoru neatbildētu zvanu, ziņojumu vai kavētu paziņojumu gadījumā.
- **Balss ieraksts**: iestatiet ierīci ieslēgt paziņojuma indikatoru, ja tiek veikts balss ieraksts.

Bloķēšanas ekrāns

Mainiet bloķēta ekrāna iestatījumus.

- **Ekrāna bloķēšana**: aktivizējiet ekrāna bloķēšanas funkciju. Šīs opcijas var atšķirties atkarībā no izvēlētās ekrāna bloķēšanas funkcijas.
- **Vairāki logrīki**: iestatiet ierīci, lai bloķētā ekrānā varētu lietot logrīkus.
- **Pulksteņa logrīka opcijas**: konfigurējiet pulksteņa logrīka iestatījumus.
  - **Duālais pulkstenis**: iestatiet ierīci, lai tiktu rādīts duālais pulkstenis.
  - **Pulksteņa lielums**: mainiet pulksteņa lielumu.
  - **Rādīt datumu**: iestatiet, lai ierīce rāda datumu un pulksteni.
  - **Laiks**: iestatiet, lai ierīce bloķētā ekrānā rāda laiku ziņu informāciju.
- **Īsceļi**: iestatiet, lai ierīce bloķētā ekrānā rāda programmu īsceļus un ļauj tos rediģēt.

Šī funkcija var nebūt pieejama atkarībā no reģiona vai pakalpojumu sniedzēja.

- **Personiska ziņa**: rediģējiet personisko ziņojumu.
- **Informācija par īpašnieku**: ievadiet informāciju, kas tiks rādīta kopā ar pulksteni.
- **Atbloķēšanas efekts**: iestatiet ekrāna atbloķēšanas efektu.
- **Tintes efekts**: mainiet tintes efekta krāsu. Tintes efekts ir pieejams tikai tad, ja izmantojat pildspalvu S Pen.
- **Pamodināšana ar bloķētu ekrānu**: iestatiet ierīci atpazīt pamodināšanas komandu, kad ekrāns ir bloķēts.
- **Darb. atgādne bloķ. ekrānā**: iestatiet, lai ierīce palaistu darbības atgādni, kad veicat dubultskārienu bloķētā ekrānā un ir nospiesta S Pen poga.
- **Palīdzības teksts**: iestatiet, lai ierīce bloķētā ekrānā rāda palīdzības tekstu.

Fona attēls

Mainiet fona attēla iestatījumus.

- **Sākuma ekrāns**: atlasiet fona attēlu sākuma ekrānam.
- **Bloķēšanas ekrāns**: atlasiet fona attēlu bloķētajam ekrānam.
- **Sākuma un bloķēšanas ekrāni**: atlasiet fona attēlu sākuma ekrānam un bloķētajam ekrānam.

Fonts

Mainiet fonta iestatījumus.

- **Fonta stils**: mainiet displeja teksta fonta veidu.
- **Fonta lielums**: mainiet fonta lielumu.

Paziņojumu panelis

Pielāgojiet paziņojumu panelī rādāmos objektus.

- **Spilgtuma pielāgošana**: iestatiet ierīci parādīt spilgtuma regulēšanas joslu paziņojumu panelī.
- **Iestatīt ātrās iestatīšanas pogas**: pārkārtojiet paziņojumu panelī redzamo ātro iestatījumu pogas.

Vienkāršais režīms

Aktivizējiet ierīcē vieglo režīmu.

Pieejamība

Pieejamības pakalpojumi ir īpašas funkcijas, kas paredzētas personām ar fiziskiem trūkumiem. Piekļūstiet šiem iestatījumiem un aktivizējiet tos, lai uzlabotu ierīces pieejamību.

- **Automātiski pagriezt ekrānu**: iestatiet saskarni, lai tā automātiski pagrieztos, kad pagriežat ierīci.
- **Ekrāna taimauts**: iestatiet, pēc cik ilga laika ierīce izslēdz displeja apgaismojumu.
- **Paroļu izrunāšana**: iestatiet ierīci balsī izrunāt paroles, kas tiek ievadītas ar TalkBack.
- **Atbildēšana/sarunas beigšana**:
  - **Sākuma taustiņš tiek izmantots, lai atbildētu uz zvaniem**: iestatiet, lai ierīce atbildētu uz zvanu, kad nospiežat sākuma pogu.
  - **Balss vadība**: iestatiet ierīci, lai varētu atbildēt vai noraidīt zvanus ar balss komandām.
  - **Ies./izs. taust. beidz sar.**: iestatiet, lai ierīce beigtu zvanu, kad nospiežat ieslēgšanas/izslēgšanas pogu.

- **Vienkāršā pieskār. režīms**: iestatiet, lai ienākošos zvanus vai paziņojumus varētu vadīt, pieskaroties pogai, nevis to velkot.
- **Rādīt īsceļu**: pievienojiet īsceļu uz **Pieejamība** ātrajā izvēlnē, kas tiek parādīta, turot nospiestu ieslēgšanas pogu.
- **Pārvaldīt piekļuvi**: eksportējiet vai importējiet piekļuves iestatījumus, lai kopīgotu tos ar citām ierīcēm.
  - **Eksportēt**: eksportējiet failā pašreizējos pieejamības iestatījumus.
  - **Atjaunināt**: importējiet no faila pašreizējos pieejamības iestatījumus.
  - **Koplietot, izmantojot**: kopīgojiet pieejamības iestatījumu failu ar citām personām.
  - **Android Beam**: kopīgojiet pieejamības iestatījumu failu ar ierīcēm, kurās ir aktivizēta NFC funkcija.
- **TalkBack**: aktivizējiet TalkBack, kas sniedz balss atbildes iespējas.
- **Fonta lielums**: mainiet fonta lielumu.
- **Palielinājums**: iestatiet ierīci, lai tuvinātu vai tālinātu, izmantojot pirkstu žestus.
- **Negatīvas krāsas**: reversējiet displeja krāsas, lai uzlabotu redzamību.
- **Krāsu pielāgošana**: pielāgojiet ekrāna krāsu shēmu, kad ierīce nosaka, ka nespējat atšķirt krāsas vai ka jums ir grūti salasīt saturu.
- **Paziņojuma atgādinājums**: iestatiet ierīci, lai tā brīdinātu par nelasītiem paziņojumiem.
- **Piekļuves īsceļš**: iestatiet, lai ierīce aktivizētu funkciju TalkBack, kad nospiežat un turat ieslēgšanas/izslēgšanas pogu, un pēc tam pieskarieties ekrānam ar diviem pirkstiem un turiet to.
- **Teksta–runas iespējas**:
  - **Ieteicamā TTS programma**: izvēlieties sarunas sintēzes programmu. Lai mainītu runas sintēzes dziņeju iestatījumus, pieskarieties pie ⚙.
  - **Runas ātrums**: izvēlieties teksta pārveides runā funkcijas ātrumu.
  - **Klausīties paraugu**: kā piemēru noklausieties runātu tekstu.
  - **Noklusējuma valodas statuss**: skatiet teksta pārveides runā funkcijas noklusējuma valodas statusu.

- **Skaņas līdzsvars**: pielāgojiet skaņas līdzvaru, izmantojot duālās austiņas.
- **Mono audio**: aktivizējiet mono skaņu, ja klausāties audio ar vienu austiņu.
- **Izslēgt visas skaņas**: izslēdziet visas ierīces skaņas.
- **Zibspuldzes paziņojums**: iestatiet zibspuldzi mirgot, ja tiek saņemts ienākošais zvans, jauni ziņojumi vai paziņojumi.
- **Google subtitri (CC)**: iestatiet, lai ierīce rādītu subtitrus Google atbalstītajā saturā un mainītu subtitru iestatījumus.
- **Samsung subtitri (CC)**: iestatiet, lai ierīce rādītu subtitrus Samsung atbalstītajā saturā un mainītu subtitru iestatījumus.
- **Palīgizvēlne**: iestatiet, lai ierīce rādītu palīdzības īsceļa ikonu, kas palīdz piekļūt funkcijām, ko atbalsta ārējās pogas, vai paziņojumu panelī esošajām funkcijām. Jūs varat rediģēt izvēlni arī īsceļu ikonā.
  - **Galvenā roka**: izvēlieties kreiso vai labo roku, lai varētu viegli lietot palīga izvēlni.
  - **Rediģēt**: pielāgojiet palīga izvēlnē parādāmos objektus.
- **Pieskāriena un turēšanas aizkave**: iestatiet pieskaršanās ekrānam un turēšanas atpazīšanas laiku.
- **Saziņas vadība**: aktivizējiet saziņas vadības režīmu, lai ierobežotu ierīces reakciju uz programmas ievadi.

Zvans

Pielāgojiet iestatījumus zvanīšanas funkcijām.

- **Zvana noraidīšana**: automātiski noraidiet zvanus no noteiktiem tālruņa numuriem. Pievienojiet tālruņa numurus noraidāmo numuru sarakstam.
- **Iestatīt zvana atteikšanas ziņu**: pievienojiet vai rediģējiet ziņu, kas tiek nosūtīta zvana noraidīšanas gadījumā.
- **Atbildēšana/sarunas beigšana**:
  - **Sākuma taustiņš tiek izmantots, lai atbildētu uz zvaniem**: iestatiet, lai ierīce atbildētu uz zvanu, kad nospiežat sākuma pogu.
  - **Balss vadība**: iestatiet ierīci, lai varētu atbildēt vai noraidīt zvanus ar balss komandām.
  - **Ies./izs. taust. beidz sar.**: iestatiet ierīci beigt zvanu, nospiežot ieslēgšanas pogu.

- **Zvana laikā izslēgt ekrānu**: iestatiet ierīci zvana laikā ieslēgt tuvuma sensoru.
- **Zvanu signāli**:
  - **Atbildes vibrācija**: iestatiet ierīci tā, lai tā vibrētu brīdī, kad sarunbiedrs atbild uz zvanu.
  - **Sarunas beigu vibrācija**: iestatiet ierīci tā, lai tā vibrētu brīdī, kad sarunbiedrs pārtrauc zvanu.
  - **Zvana savienojuma signāls**: zvana savienošanas toņa aktivizēšana un deaktivizēšana.
  - **Minūtes atgādinājums**: minūtes signāla toņa aktivizēšana un deaktivizēšana.
  - **Zvana beigu signāls**: zvana atvienošanas toņa aktivizēšana un deaktivizēšana.
  - **Signāli sarunas laikā**: iestatiet ierīci tā, lai tā brīdinātu par notikumiem zvana laikā.
- **Ienākošo zvanu paziņojumi:** Iestatiet ierīci, lai ienākoša zvana laikā tiktu rādīts uznirstošs paziņojums.
- **Zvanīšanas piederumi**:
  - **Automātiskā atbildēšana**: iestatiet, lai ierīce automātiski atbildētu uz zvanu pēc noteikta laika perioda.
  - **Autom. atbildēš. taimeris**: iestatiet laiku, ko ierīce nogaida pirms atbildēšanas uz zvanu.
  - **Izejošā zvana nosacījumi**: iestatiet ierīci tā, lai tā atļautu izejošos zvanus, kad ir pieslēgtas Bluetooth austiņas pat tad, ja ierīce ir bloķēta.
  - **Izejošā zvana tips**: izvēlieties izejošo zvanu veidu, kas pieprasa Bluetooth austiņu izmantošanu.
- **Papildu iestatījumi**:
  - **Zvanītāja ID**: rādīt savu zvanītāja ID sarunbiedriem izejošo zvanu laikā.
  - **Zvanu pārsūtīšana**: pāradresējiet ienākošos zvanus uz citu numuru.
  - **Automātiskais rajona kods**: iestatiet ierīci pirms tālruņa numura automātiski ievietot prefiksu (apgabala vai valsts kodu).
  - **Zvanu liegumi**: bloķēt ienākošos vai izejošos zvanus.
  - **Zvanu gaidīšana**: atļaujiet ienākošo zvanu signālus sarunas norises laikā.
  - **Automātiskā atkārtošana**: aktivizējiet automātisko atzvanīšanas funkciju uz zvaniem, kuri netika savienoti vai kuri tika pārtraukti.
  - **Fiksēto zvanu numuri**: aktivizējiet vai deaktivizējiet fiksēto zvanu numuru režīmu, lai ierobežotu zvanus uz numuriem fiksēto zvanu numuru sarakstā. Ievadiet PIN2, kas tiek nodrošināts kopā ar jūsu SIM vai USIM karti.

- **Zvana un taustiņu signāli**:
  - **Zvana signāli**: izvēlieties zvana signālu, kas ziņos par ienākošajiem zvaniem.
  - **Vibrācijas**: pievienojiet vai izvēlieties vibrācijas veidu.
  - **Vibrācija zvana laikā**: iestatiet ierīci vibrēt un atskaņot signālu ienākošajiem zvaniem.
  - **Num. sast. tastat. sign.**: iestatiet ierīci izdot skaņu, kad pieskaraties tastatūras pogām.
- **Personalizēt zvana skaņu**: izvēlieties zvana skaņas veidu, ko izmantot austiņu lietošanas laikā.
- **Trokšņu mazināšana**: iestatiet ierīci novērst fona troksni, lai otra puse var dzirdēt jūs skaidrāk.
- **Paliel. skaļ. līm. kabatā**: iestatiet ierīci palielināt zvana signāla skaļumu, kad ierīce atrodas noslēgtā vietā, piemēram, somā vai kabatā.
- **Video zvana attēls**: izvēlieties attēlu, kas tiks rādīts sarunbiedram.
- **Izmantot zvana neizdošanās iespējas**: izvēlieties video zvana savienošanas atteices gadījumā mēģināt balss zvanu.
- **Balss pasta pakalpojums**: izvēlieties vai iestatiet savu balss pasta pakalpojuma sniedzēju.
- **Balss pasta iestatījumi**: ievadiet numuru, lai piekļūtu balss pasta pakalpojumam. Iegūsiet šo numuru no pakalpojumu sniedzēja.
- **Skaņa**: izvēlieties zvana signālu, kas ziņos par jauno balss pastu.
- **Vibrēt**: iestatiet ierīci vibrēt, kad tiek saņemts balss pasts.
- **Konti**: iestatiet ierīci pieņemt IP zvanus un izveidojiet savus IP zvanu pakalpojumu kontus.
- **Interneta zvanu lietošana**: iestatīt IP zvanu pakalpojumu izmantošanu visiem zvaniem vai tikai IP zvaniem.

Bloķēšanas režīms

Izvēlieties bloķējamos paziņojumus vai iestatiet paziņojumu atļaušanu no noteiktām kontaktpersonām bloķēšanas režīmā.

Vadīklas

Valoda un ievade

Teksta ievades iestatījumu maiņa. Dažas iespējas var nebūt pieejamas atkarībā no izvēlētās valodas.

Valoda

Izvēlieties displeja valodu visām izvēlnēm un programmām.

Noklusējums

Izvēlieties noklusēto tastatūras tipu teksta ievadei.

Samsung tastatūra

Lai mainītu Samsung tastatūras iestatījumus, pieskarieties pie ⚙.

Pieejamās opcijas var atšķirties atkarībā no reģiona vai pakalpojumu nodrošinātāja.

- **Ievades valodas**: iestatiet teksta ievades valodas.
- **Intuitīvais teksts**: aktivizējiet teksta prognozēšanas režīmu jūsu rakstīto vārdu prognozēšanai un vārdu piedāvājumu parādīšanai. Varat pielāgot arī vārdu ieteikšanas iestatījumus.
- **Automātiskā aizstāšana**: iestatiet, lai ierīce izlabotu nepareizi uzrakstītus un nepabeigtus vārdus, kad pieskaraties atstarpes joslai vai pieturzīmei.
- **Automātiska lielo burtu aktivizēšana**: iestatiet ierīci automātiski lietot lielo burtu pēc teikuma beigu pieturzīmēm, piemēram, punkta, jautājuma zīmes vai izsaukuma zīmes.
- **Automātiska atstarpe**: iestatiet, lai ierīce automātiski ievieto atstarpi starp vārdiem.
- **Automātiska interpunkcija**: iestatiet ierīci, lai ievietotu punktu, kad jūs divas reizes pieskarieties atstarpes joslai.
- **Nav**: iestatiet ierīci, lai tā deaktivizētu tastatūras pavilkuma funkciju.
- **Nepārtraukta ievade**: iestatiet, lai ierīcē var ievadīt tekstu, velkot pa tastatūru.

- **Kursora vadība**: iespējojiet viedās tastatūras navigācijas funkciju, lai pārvietotu kursoru, ritinot tastatūru.
- **Skaņa**: iestatiet ierīcei izdot skaņu, ja pieskaraties taustiņam.
- **Vibrācija**: iestatiet ierīces vibrāciju, ja pieskaraties taustiņam.
- **Rakstzīmju priekšskatījums**: iestatiet ierīci parādīt katras rakstzīmes, kurai pieskaraties, lielu attēlu.
- **Pildspalvas noteikšana**: iestatiet ierīci atvērt rokraksta paneli, pieskaroties laukam ar S Pen.
- **Palīdzība**: piekļūstiet palīdzības informācijai par Samsung tastatūras lietošanu.
- **Atjaunot iestatījumus**: atiestatiet Samsung tastatūras iestatījumus.

Google rakstīšana ar balsi

Lai mainītu balss ievades iestatījumus, pieskarieties pie ⚙.

- **Izvēl. ievades valodas**: izvēlieties teksta ievades valodas.
- **Bloķēt aizskar. vārdus**: iestatiet, lai ierīce neatpazīst aizvainojošus vārdus balss ievadē.
- **Runas atpazīšana bezsaistē**: lejupielādējiet un instalējiet valodas datus balss ievadei bezsaistē.

Rokraksta atpazīšana

Izvēlieties rokraksta atpazīšanas valodu.

Meklēšana ar balsi

- **Valoda**: izvēlieties valodu balss atpazīšanai.
- **Runas izvade**: iestatiet ierīci reaģēt ar balsi, brīdinot par pašreizējo darbību.
- **Bloķēt aizskar. vārdus**: iestatiet aizvainojošu vārdu paslēpšanu meklēšanas ar balsi rezultātos.
- **Runas atpazīšana bezsaistē**: lejupielādējiet un instalējiet valodas datus balss ievadei bezsaistē.
- **Bluetooth austiņas**: iestatiet ierīci tā, lai tiktu atļauta balss meklēšana ar Bluetooth austiņu palīdzību tad, kad tās ir pievienotas ierīcei.

Teksta–runas iespējas

- **Ieteicamā TTS programma**: izvēlieties sarunas sintēzes programmu. Lai mainītu runas sintēzes dziņeju iestatījumus, pieskarieties pie ⚙.
- **Runas ātrums**: izvēlieties teksta pārveides runā funkcijas ātrumu.
- **Klausīties paraugu**: kā piemēru noklausieties runātu tekstu.
- **Noklusējuma valodas statuss**: skatiet teksta pārveides runā funkcijas noklusējuma valodas statusu.

Rādītāja ātrums

Pielāgojiet ierīcei pievienotās peles vai skārienpaliktņa rādītāja ātruma.

Balss vadība

Iestatiet, lai ierīce atpazītu balss komandas ierīces vadībai. Varat izvēlēties funkcijas, kuras vadīt ar balss komandām.

Ja ir aktivizēta opcija **Vibrācija zvana laikā**, ierīce nevar atpazīt balss komandas zvana saņemšanas laikā.

Brīvroku režīms

Iestatiet, lai ierīce skaļi nolasītu saturu, un norādiet programmas, kas jāizmanto brīvroku režīmā.

S Pen

Mainiet S Pen lietošanas iestatījumus.

- **Deaktiv. pildsp. noteikš.**: iestatiet ekrānu nereaģēt, ievietojot vai izņemot S Pen.
- **S Pen keeper**: iestatiet, lai kad staigājat, ierīce rāda uznirstošo brīdinājumu un padod skaņas signālu, kad skārienekrāns ir izslēgts un S Pen ir izņemta no ierīces.
- **Rādītājs**: iestatiet, lai ierīce parādītu pildspalvas S Pen rādītāju, kad novietojat pildspalvu S Pen virs ekrāna.

- **Tiešā pildspalvas ievade**: iestatiet, lai ierīce atvērtu rokraksta paneli, kad novietojat pildspalvu S Pen virs teksta ievades lauka.
- **Pildsp. noņemš. iespējas**: iestatiet, lai ierīce aktivizē Action Memo funkciju, kad S Pen tiek izņemts no slota.
- **Pildspalvas pielikšanas/noņemšanas skaņa**: iestatiet ierīci izdot skaņu, kad S Pen tiek ievietots slotā vai izņemts no tā.

Darbība ar vienu roku

Aktivizējiet darbības ar vienu roku režīmu savu ērtību dēļ, ja ierīce tiek izmantota ar vienu roku.

- **Lietot visiem ekrāniem**: iestatiet, lai ierīce pielāgotu pašreizējā ekrāna lielumu un stāvokli. Lai samazinātu ierīces ekrāna lielumu, varat izmantot vienkāršus žestus.
- **Tastat. un sarunas pogas**: iestatiet, lai ierīce pielāgotu tastatūras lielumu un stāvokli.
- **Samsung tastatūra**: iestatiet, lai ierīce pielāgotu Samsung tastatūras lielumu un stāvokli.
- **Kalkulators**: iestatiet, lai ierīce pielāgotu kalkulatora lielumu un stāvokli.
- **Atbloķēšanas figūra**: iestatiet, lai ierīce pielāgotu atbloķēšanas figūras ekrāna lielumu un stāvokli.
- **Uzzināt vairāk par darbību ar vienu roku**: skatiet pamācību par vadību ar vienu roku.

Gaisa žests

Aktivizējiet bezskāriena žestu funkciju, lai vadītu ierīci, nepieskaroties ekrānam.

- **Inf. par sensoru un ikonu**: skatiet informāciju par žestu sensoru un indikatoru, kas tiek parādīta bezskārienu žestu funkcijas lietošanas laikā.
- **Ātrais apskats**: kad ekrāns ir izslēgts, virziet roku pār sensoru, lai apskatītu paziņojumus, neatbildētus zvanus, jaunus ziņojumus, laiku un datumu utt.
- **Bezskāriena pāriešana**: apskatot e-pastus vai tīmekļa lapas, virziet roku augšup vai lejup pār sensoru, lai ritinātu uz augšu vai uz leju.
- **Bezskāriena pārlūkošana**: virziet roku pa kreisi vai pa labi pāri sensoram, lai pārlūkotu attēlus, tīmekļa lapas, dziesmas vai piezīmes.
- **Bezskāriena atbildēšana uz zvanu**: kad ienāk zvans, virziet roku pa kreisi un pēc tam pa labi pār sensoru, lai atbildētu uz zvanu.

Skats no augšas

Priekšskatiet saturu vai skatiet informāciju uznirstošā logā, norādot uz objektu ar pirkstu vai pildspalvu S Pen.

- **Skata no augšas režīms**: izvēlieties bezskāriena skata režīmu, kas jāizmanto.
- **Sk.no augšas pildsp.opc.**:
  - **Informācijas priekšskat.**: skatiet informāciju uznirstošā logā, kad norādāt uz objektiem ar pildspalvu S Pen.
  - **Norises priekšskatījums**: mūzikas atskaņošanas vai videoklupu demonstrēšanas laikā priekšskatiet ainu vai skatiet pagājušo laiku, norādot uz norises joslu ar pildspalvu S Pen.
  - **Ātrā zvana priekšskat.**: uznirstošā logā skatiet ātro zvanu numuru kontaktinformāciju, norādot uz ātro zvanu numuru ar pildspalvu S Pen.
  - **Ikonu apzīmējumi**: uznirstošā logā skatiet īsu informāciju par objektu, norādot uz objektu ar pildspalvu S Pen.
  - **Saraksta ritināšana**: skatot e-pasta ziņojumus vai tīmekļa lapas, turiet pildspalvu S Pen virs ekrāna malas, lai ritinātu lapu.
  - **Skaņas un skāriena atbilde**: iestatiet, lai ierīce atskaņotu signālu un vibrētu, kad ar S Pen norādāt uz objektiem.
- **Sk.no augšas pirkstu opc.**:
  - **Informācijas priekšskat.**: skatiet informāciju uznirstošajā logā, norādot uz vienumiem ar pirkstu.
  - **Norises priekšskatījums**: mūzikas vai video atskaņošanas laikā priekšskatiet ainu vai aplūkojiet pagājušo laiku, norādot ar pirkstu uz norises joslu.
  - **Ātrā zvana priekšskat.**: skatiet ātro zvanu numuru kontaktinformāciju uznirstošajā logā, ar pirkstu norādot uz ātro zvanu numuru.
  - **Tīmekļa lapas lupa**: interneta pārlūkošanas laikā palieliniet saturu, norādot uz ekrānu.
  - **Skaņas un skāriena atbilde**: iestatiet, lai ierīce skanētu un vibrētu, kad jūs ar pirkstu norādāt uz kādu vienumu.

Bezskāriena komanda

Aktivizējiet bezskāriena komandu funkciju, lai veiktu darbības, nospiežot S Pen pogu.

Kustības

Aktivizējiet kustību atpazīšanas funkciju un mainiet iestatījumus, kas kontrolē kustību atpazīšanu ierīcē.

- **Tiešais zvans**: iestatiet ierīci veikt balss zvanu, paceļot ierīci un turot pie auss zvana, ziņojuma vai kontaktpersonas skatīšanas laikā.
- **Viedais signāls**: iestatiet ierīci brīdināt jūs par neatbildētajiem zvaniem vai jauniem ziņojumiem, kad paņemat rokā ierīci.
- **Tālummaiņa**: iestatiet ierīci veikt tuvināšanu vai tālināšanu mapē **Galerija** esošo attēlu skatīšanas vai tīmekļa lapu pārlūkošanas laikā, pieskaroties ar pirkstiem divos punktos un turot, un tad sasverot ierīci uz priekšu un atpakaļ.
- **Pārlūkot attēlu**: iestatiet ierīci ritināt attēlu, pārvietojot ierīci jebkurā virzienā, ja attēls ir pietuvināts.
- **Izsl. skaņu/apturēt**: iestatiet ierīci tā, lai tā izslēgtu ienākošo zvanu, brīdinājumu un mūzikas skaņu, kad ierīce tiek novietota ar ekrānu uz leju.

Plaukstas kustība

Aktivizējiet plaukstas kustību funkciju, lai vadītu ierīci, pieskaroties ekrānam.

- **Tvert ekrānu**: iestatiet ierīci tvert ekrānuzņēmumu, velkot plaukstu pa kreisi vai pa labi pāri ekrānam.
- **Izsl. skaņu/apturēt**: iestatiet ierīci pauzēt multivides atskaņošanu, pieskaroties ekrānam ar plaukstu.

Viedais ekrāns

- **Viedā sekošana**: iestatiet ierīci, lai tiktu novērsta displeja pretgaismas izslēgšana, kamēr lūkojaties uz displeju.
- **Viedā pagriešana**: iestatiet interfeisu nepagriezties atbilstoši jūsu sejas orientācijai.
- **Viedā pauze**: iestatiet ierīci pauzēt video atskaņošanu, kad jūs novēršat skatienu no ekrāna.
- **Viedā ritināšana**:
  - **Ritināt, izmantojot**: izvēlieties metodi ekrāna ritināšanai augšup vai lejup.
  - **Ātrums**: pielāgojiet ekrāna ritināšanas ātrumu.
  - **Vizuālās atbildes parādīšana**: iestatiet ierīci rādīt signāla ikonu, kad ierīce atpazīst jūsu darbību.

Šī funkcija var nedarboties pareizi spilgtā gaismā, tumsā vai gadījumos, kad ierīci pārvieto vai kustina.

Autom. piel. skāriena jutību

Iestatiet ierīci, lai palielinātu jutību un jūs varētu izmantot skārienekrānu ar cimdiem rokās.

Atkarībā no cimdu materiāla, ierīce var neatpazīt noteikta skārienu komandas.

Vispārīgi

Konti

Pievienojiet e-pasta vai SNS kontus.

Cloud

Mainiet iestatījumus datu vai failu sinhronizācijai ar jūsu Samsung kontu vai Dropbox krātuves mākoņpakalpojumu.

Dublēšana un atiestatīšana

Mainiet iestatījumu un datu pārvaldīšanas iestatījumus.

- **Dublēt manus datus**: iestatiet, lai ierīce dublē iestatījumus un programmu datus Google serverī.
- **Dublējuma konts**: iestatiet vai rediģējiet savu Google dublējuma kontu.
- **Automātiskā atjaunošana**: iestatiet, lai ierīce atjauno iestatījumus un programmu datus, kad programmas tiek instalētas ierīcē atkārtoti.
- **Sākotnējo datu atiestate**: atiestatiet iestatījumus uz rūpnīcas noklusējuma iestatījumiem un dzēsiet visus datus.

Datums un laiks

Piekļūstiet un mainiet šādus iestatījumus, lai kontrolētu kā ierīce attēlo laiku un datumu.

Ja akumulators paliek pilnībā izlādēts vai tiek izņemts no ierīces, tiek atiestatīts datums un laiks.

- **Automātisks datums un laiks**: iestatiet automātisku laika un datuma atjaunināšanu, pārvietojoties starp laika joslām.
- **Iestatīt datumu**: manuāli iestatiet pašreizējo datumu.
- **Laika iestatīšana**: manuāli iestatiet pašreizējo laiku.
- **Automātiska laika josla**: iestatiet, lai ierīce saņem laika joslu informāciju no tīkla, kad pārvietojaties starp laika joslām.
- **Izvēlēties laika joslu**: iestatiet mājas laika joslu.
- **Lietot 24 stundu formātu**: iestatiet laika rādīšanu 24 stundu formātā.
- **Izvēlēties datuma formātu**: izvēlieties datuma formātu.

Drošības palīdzība

Iestatiet ierīci ārkārtas gadījumā adresātiem nosūtīt ziņojumu. Nospiediet abas skaļuma regulēšanas pogas puses un turiet 3 sekundes, lai nosūtītu ziņojumu.

- **Rediģējiet ārkārtas situācijas ziņu**: rediģējiet ziņojumu, kas tiks nosūtīts, kad būsit ārkārtas stāvoklī.
- **Sūtiet ārk. situāc. att.**: iestatiet ierīci uzņemt fotoattēlus un nosūtīt adresātiem kopā ar ziņojumu.

Šī funkcija var nebūt pieejama atkarībā no reģiona vai pakalpojumu sniedzēja.

- **Ziņu intervāls**: iestatiet ziņojuma atkārtotas sūtīšanas intervālu.
- **Ārkārtas ziņas kontakti**: izvēlieties vai rediģējiet ziņojuma adresātus.

Aksesuārs

Mainiet piederumu iestatījumus.

- **Dokstacijas skaņa**: iestatiet ierīci atskaņot skaņu, ja ierīce tiek pievienota galda dokstacijai vai atvienota no tās.
- **Audio izvades režīms**: iestatiet ierīci, lai izmantotu dokstacijas skaļruni, kad ierīce ir pievienota galda dokstacijai.
- **Darbvirsmas sākuma ekrāna rādīšana**: iestatiet, lai ierīcē tiktu rādīts galda pulkstenis, kad ierīce ir pievienota galda dokstacijai.
- **Automātiskā atbloķēšana**: iestatiet ierīci tā, lai tā automātiski atbloķētos, kad tiek atvērts pārsegs.
- **S View loga krāsa**:
  - **Lietot visiem ekrāniem**: iestatiet ierīci, lai lietotu izvēlēto krāsu visos S View vāka loga ekrānos.
  - **Nejauša krāsa**: iestatiet ierīci, lai katru dienu tiktu mainīta krāsa S View vāka loga ekrānā.
- **Izvēlēties vāka inform.**: izvēlieties informāciju, ko rādīt S View vāka loga ekrānā.
- **Audio izeja**: izvēlieties audio izvades formātu, kas jāizmanto, ja ierīce tiek savienota ar HDMI ierīcēm. Dažas ierīces var neatbalstīt apkārtējās skaņas iestatījumus.

Programmu pārvaldnieks

Skatiet un pārvaldiet ierīcē esošās programmas.

Noklusējuma programmas

Izvēlieties programmu lietošanas noklusējuma iestatījumu.

- **Sākums**: izvēlieties noklusēuma sākuma ekrāna režīmu.
- **Ziņa**: izvēlieties noklusējuma ziņapmaiņas programmu.

Akumulators

Skatiet savas ierīces patērētās akumulatora enerģijas daudzumu.

Enerģijas taupīšanas režīms

Aktivizējiet enerģijas taupīšanas režīmu un mainiet tā iestatījumus.

- **Centrālā procesora enerģijas taupīšana**: iestatiet ierīci ierobežot noteiktu sistēmas resursu lietojumu.
- **Ekrāna enerģijas taupīšana**: iestatiet ierīci samazināt displeja spilgtumu.
- **Izslēgt skāriena atbildi**: iestatiet ierīci izslēgt vibrāciju, pieskaroties taustiņiem.
- **Uzziniet vairāk par enerģijas taupīšanu**: uzziniet, kā samazināt akumulatora enerģijas patēriņu.

Krātuve

Skatiet informāciju par ierīci un atmiņas karti vai formatējiet atmiņas karti.

Formatējot atmiņas karti, no tās neatgriezeniski tiek izdzēsti visi dati.

Faktiski pieejamā vieta iekšējā atmiņā ir mazāka nekā norādīts, jo daļu atmiņas aizņem operētājsistēma un noklusējuma programmas. Pieejamā vieta var mainīties, kad jauniniet ierīces programmatūru.

Drošība

Mainiet iestatījumus, lai nodrošinātu ierīces un SIM vai USIM kartes drošību.

- **Šifrēt ierīci**: iestatiet paroli ierīcē saglabāto datu šifrēšanai. Paroli ir jāievada ikreiz, kad ieslēdzat ierīci.

Pirms šī iestatījuma aktivizēšanas uzlādējiet akumulatoru, jo datu šifrēšana var aizņemt vairāk par vienu stundu.

- **Šifrēt ārējo SD karti**: iestatiet, lai ierīce šifrē atmiņas kartē esošos failus.

Ja atjaunojat ierīces sākotnējos iestatījumus, kad ir aktivizēts šis iestatījums, ierīce nevarēs nolasīt jūsu šifrētos failus. Pirms ierīces atiestatīšanas deaktivizējiet šo iestatījumu.

- **Tālvadības ierīces**: iestatiet, lai ierīce atļauj vadīt nozagtu vai nozaudētu ierīcei attāli, izmantojot internetu. Lai izmantotu šo funkciju, ir jāpierakstās savā Samsung kontā.
  - **Konta reģistrēšana**: pievienojiet vai skatiet savu Samsung kontu.
  - **Lietot bezvadu tīklus**: iestatiet, lai ierīce atļauj apkopot atrašanās vietas datus vai noteikt nozaudētās vai nozagtās ierīces atrašanās vietu, izmantojot Wi-Fi vai mobilos tīklu.
- **Paziņoj. par SIM nomaiņu**: aktivizējiet vai deaktivizējiet mobilā tālruņa atrašanas funkciju, kas palīdz atrast ierīci tās nozaudēšanas vai nozagšanas gadījumā.
- **Doties uz tīmekļa vietni Meklēt manu tālruni**: piekļūstiet tīmekļa vietnei Find my mobile (Atrast manu mobilo) (*findmymobile.samsung.com*). Find my mobile tīmekļa vietnē ir iespējams izsekot un vadīt savu nozaudēto vai nozagto ierīci.
- **Aktivizācijas bloķēšana**: iestatiet, lai ierīce pieprasītu jūsu Samsung kontu, kad tā tiek atiestatīta, un citas personas nevarētu ierīci no jauna aktivizēt.
- **Iestatīt SIM kartes bloķēšanu**:
  - **Bloķēt SIM karti**: aktivizējiet vai deaktivējiet PIN bloķēšanas funkciju, lai pirms ierīces lietošanas tiktu pieprasīts PIN kods.
  - **Mainīt SIM kartes PIN kodu**: mainiet PIN kodu, ko izmanto piekļuvei SIM vai USIM datiem.

- **Padarīt paroles redzamas**: pēc noklusējuma ierīce paslēpj paroles ar drošību saistītu iemeslu dēļ. Iestatiet ierīci parādīt paroles to ievadīšanas laikā.
- **Ierīces administratori**: skatiet ierīcē instalētos ierīces administratorus. Var atļaut, lai ierīces administratori ierīcei pielieto jaunas politikas.
- **Nezināmi avoti**: izvēlēties, lai instalētu programmas no visiem avotiem. Ja neizvēlēsities šo iestatījumu, programmas tiks lejupielādētas tikai no Play veikals.
- **Verificēt programmas**: iestatiet, lai ierīce ļautu Google pakalpojumam pārbaudīt programmu kaitīgumu pirms to instalēšanas.
- **Mainīt drošības līmeni**: iestatiet izmantojamo drošības darbību līmeni.
- **Droš. politikas atjaunin.**: iestatiet, lai ierīce pārbaudītu un lejupielādētu drošības atjauninājumus.
- **Sūtīt drošības atskaites**: iestatiet, lai ierīce automātiski sūtītu uzņēmumam Samsung atjauninātas drošības atskaites.
- **Krātuves veids**: iestatiet akreditācijas datu failu krātuves tipu.
- **Uzticamie akreditācijas dati**: lietojiet sertifikātus un akreditācijas datus, lai nodrošinātu dažādu programmu drošu izmantošanu.
- **Instalēt no ierīces krātuves**: instalējiet USB krātuvē glabātos šifrētos sertifikātus.
- **Notīrīt akreditācijas datus**: dzēsiet akreditācijas datu saturu no ierīces un atiestatiet paroli.

Par ierīci

Piekļūstiet ierīces informācijai, rediģējiet ierīces nosaukumu vai atjauniniet ierīces programmatūru.

Google iestatījumi

Lietojiet šo programmu, lai konfigurētu dažu Google nodrošināto funkciju iestatījumus.

Programmu sarakstā pieskarieties pie **Google iestatījumi**.

Traucējummeklēšana

Pirms sazinieties ar Samsung servisa centru, lūdzu, izmēģiniet sekojošos risinājumus. Dažas situācijas var neattiekties uz jūsu ierīci.

Ieslēdzot ierīci vai ierīces izmantošanas laikā tiek lūgts ievadīt vienu no šiem kodiem:

- Parole: ja ir aktivizēta ierīces bloķēšanas funkcija, ir jāievada ierīcei iestatītā parole.
- PIN: izmantojot šo ierīci pirmoreiz vai gadījumā, ja ir aktivizēta PIN pieprasīšana, ir jāievada komplektā ar SIM vai USIM karti iekļautais PIN. Šo funkciju var deaktivizēt, izmantojot izvēlni Bloķēt SIM karti.
- PUK: jūsu SIM vai USIM karte ir bloķēta, parasti tādēļ, ka vairākas reizes pēc kārtas ir ievadīts nepareizs PIN. Ir jāievada pakalpojumu nodrošinātāja nodrošinātais PUK kods.
- PIN2: piekļūstot izvēlnei, kas pieprasa ievadīt PIN2, ir jāievada PIN2, kas iekļauts komplektā ar SIM vai USIM karti. Lai iegūtu plašāku informāciju, sazinieties ar pakalpojumu sniedzēju.

Ierīce rāda tīkla vai pakalpojumu kļūdu ziņojumus

- Atrodoties zonās, kur ir vājš signāls vai slikta uztveramība, var tikt pārtraukti sakari. Pārvietojieties uz citu vietu un mēģiniet vēlreiz. Pārvietošanās laikā, kļūdu ziņojumi var parādīties vairākkārt.
- Dažas opcijas nav pieejamas bez abonēšanas. Lai uzzinātu vairāk, sazinieties ar savu pakalpojumu nodrošinātāju.

Jūsu ierīci nevar ieslēgt

- Kad akumulators ir pilnībā izlādējies, jūsu ierīci nevarēs ieslēgt. Uzlādējiet akumulatoru pilnībā pirms ieslēdzat ierīci.
- Akumulators var nebūt ievietots pareizi. Atkārtoti ievietojiet akumulatoru.
- Noslaukiet abus zelta krāsas kontaktus un atkārtoti ievietojiet akumulatoru.

Skārienekrāns reaģē pārāk lēni vai nepareizi

- Ja jūs pievienojat aizsargapvalku vai citus papildus aksesuārus skārienekrānam, skārienekrāns var nefunkcionēt pareizi.
- Ja jūs valkājat cimdus, ja jūsu rokas nav tīras kad pieskaraties skārienekrānam vai ja jūs pieskarieties pie skārienekrāna ar asu priekšmetu, vai pirkstu galiem, skārienekrāns var nedarboties pareizi.
- Mitrās vietās vai ūdens iedarbībā var rasties kļūmes skārienekrāna darbībā.
- Restartējiet ierīci, lai notīrītu īslaicīgas programmatūras kļūdas.
- Nodrošiniet, lai ierīces programmatūra būtu jaunināta uz jaunāko versiju.
- Ja skārienekrāns ir saskrāpēts vai bojāts, dodieties uz vietējo Samsung servisa centru.

Ierīce sasalst vai rodas fatālas kļūdas

Ja ierīce sasalst vai uzkaras, var būt nepieciešams aizvērt programmas vai atkārtoti ievietot akumulatoru, un ieslēgt ierīci, lai tā atgūtu funkcionalitāti. Ja ierīce ir sasalusi un nereaģē, turiet nospiestu ieslēgšanas pogu vismaz 7 sekundes, lai to atsāknētu.

Ja problēma tādējādi netiek novērsta, veiciet atiestatīšanu uz rūpnīcā iestatītajām vērtībām. Programmu ekrānā pieskarieties pie **Iestatīj.** → **Vispārīgi** → **Dublēšana un atiestatīšana** → **Sākotnējo datu atiestate** → **Atiestatīt ierīci** → **Dzēst visu**. Pirms veicat sākotnējo datu atiestatīšanu, atcerieties izveidot visu ierīcē saglabāto svarīgo datu dublkopijas.

Ja problēma joprojām nav atrisināta sazinieties ar Samsung servisa centru.

Zvani netiek savienoti

- Nodrošiniet, lai būtu izveidots savienojums ar pareizo mobilo sakaru tīklu.
- Nodrošiniet, lai sastādītajam numuram nebūtu iestatīts zvanu liegums.
- Nodrošiniet, lai ienākošā zvana numuram nebūtu iestatīts zvanu liegums.

Sarunas laikā nav dzirdams jūsu teiktais

- Nodrošiniet, lai iebūvētais mikrofons nebūtu aizsegts.
- Nodrošiniet, lai mikrofons atrastos pietiekami tuvu jūsu mutei.
- Ja tiek izmantotas austiņas, nodrošiniet, lai tās būtu pareizi pievienotas.

Zvana laikā atbalsojas skaņa

Pielāgojiet skaļumu nospiežot Skaļuma poga vai pārvietojieties uz citu vietu.

Mobilo sakaru tīkls vai Internets bieži tiek atvienots, vai skaņas kvalitāte ir vāja

- Nodrošiniet, lai netiktu bloķēta ierīces iekšējā antena.
- Atrodoties zonās, kur ir vājš signāls vai slikta uztveramība, var tikt pārtraukti sakari. Iespējams jūsu ierīcei ir savienojuma problēmas, sakarā ar pakalpojuma sniedzēja problēmām bāzes stacijā. Pārvietojieties uz citu vietu un mēģiniet vēlreiz.
- Kad izmantojat ierīci kustībā, bezvadu tīkla pakalpojumi var tikt atvienoti, sakarā ar problēmām pakalpojuma sniedzēja tīklā.

Akumulatora ikona ir tukša

Akumulatora uzlādes līmenis ir zems. Uzlādējiet vai aizvietojiet akumulatoru.

Akumulators neuzlādējas pareizi (tikai Samsung apstiprinātajiem lādētājiem)

- Pārliecinieties, ka lādētājs ir savienots pareizi.
- Ja akumulatora termināļi ir netīri, akumulators var neuzlādēties pareizi vai ierīce var izslēgties. Noslaukiet abus zelta krāsas kontaktus un mēģiniet uzlādēt akumulatoru atkārtoti.
- Dažām ierīcēm akumulatorus lietotājs pats nevar nomainīt. Lai nomainītu akumulatoru dodieties uz Samsung servisa centru.

Akumulators izlādējas ātrāk nekā kad iegādājāties to pirmoreiz

- Kad ļoti aukstas vai ļoti karstas temperatūras ietekmē akumulatoru, derīgā uzlāde var tikt samazināta.
- Akumulatora patēriņš palielinās, kad jūs izmantojat ziņojumapmaiņas funkciju vai noteiktas programmas, piemēram, spēles vai Internetu.
- Akumulators ir patērējams un derīgā uzlāde ar laiku kļūs īsāka.

Ierīce ir jūtami uzkarsusi

Izmantojot programmas, kuru darbības nodrošināšanai nepieciešams lielāks enerģijas patēriņš vai ilgstoši izmantojot programmas nepārtrauktā laika posmā, ierīce var jūtami uzkarst. Tā ir parasta parādība, kas nemazina ierīces kalpošanas laiku vai veiktspēju.

Palaižot kameru, tiek parādīti kļūdas ziņojumi

Jūsu ierīcei ir jābūt pietiekamam pieejamās atmiņas un akumulatora enerģijas apjomam, lai darbinātu kameras programmu. Ja kameras palaišanas laikā tiek rādīti kļūdas ziņojumi, mēģiniet veikt tālāk aprakstītās darbības:

- Uzlādējiet akumulatoru vai nomainiet ar pilnībā uzlādētu akumulatoru.
- Atbrīvojiet atmiņu, pārsūtot failus datorā vai dzēšot failus no ierīces.
- Restartējiet ierīci. Ja pēc šo darbību veikšanas kameras programma joprojām sagādā problēmas, sazinieties ar Samsung servisa centru.

Fotoattēlu kvalitāte ir zemāka nekā priekšskatījumā

- Jūsu fotoattēlu kvalitāte var atšķirties atkarībā no apkārtnes un jūsu izmantotās fotoattēlu uzņemšanas metodes.
- Ja uzņemat fotoattēlus tumšās vietās, naktī vai telpās, var rasties attēlu troksnis vai attēli var nebūs nofokusēti.

Multimediju failu atvēršanas laikā tiek parādīti kļūdu ziņojumi

Ja tiek parādīti kļūdu ziņojumi vai faili nevar tikt atskaņoti, kad atverat multimediju failus savā ierīcē, izmēģiniet sekojošās darbības:

- Atbrīvojiet atmiņu, pārsūtot failus datorā vai dzēšot failus no ierīces.
- Nodrošiniet, lai mūzikas failam nebūtu iestatīta digitālā satura tiesību pārvaldība (Digital Rights Management — DRM). Ja failam ir iestatīta DRM aizsardzība, nodrošiniet, lai jūsu rīcībā būtu atbilstoša licence vai atslēga šī faila atskaņošanai.
- Nodrošiniet, lai ierīce atbalstītu attiecīgo failu tipu.

- Jūsu ierīce atbalsta fotoattēlus un video, kas uzņemti ar šo ierīci. Fotoattēli un video, kas uzņemti ar citām ierīcēm var nedarboties atbilstoši.
- Jūsu ierīce atbalsta multimediju failus, kurus autorizējis jūsu tīkla pakalpojuma sniedzējs vai papildu pakalpojumu sniedzējs. Noteikts saturs, kas pieejams Internetā, piemēram, zvanu signāli, video vai fona attēli, var nedarboties atbilstoši.

Netiek atrastas citas Bluetooth ierīces

- Nodrošiniet, lai šai ierīcei būtu aktivizēta Bluetooth bezvadu funkcija.
- Pārliecinieties, ka Bluetooth bezvada funkcija ir aktivizēta ierīcei, ar kuru vēlaties izveidot savienojumu.
- Nodrošiniet, lai šī ierīce un otra Bluetooth ierīce atrastos Bluetooth maksimālā sasniedzamības diapazona (10 m) robežās.

Ja problēmu neizdodas novērst, rīkojoties atbilstoši šiem norādījumiem, sazinieties ar Samsung servisa centru.

Kad savienojat ierīci ar datoru, savienojums netiek izveidots

- Pārliecinieties, ka USB kabelis, kuru izmantojat, ir saderīgs ar ierīci.
- Pārliecinieties, ka esat pareizi savā datorā instalējis un atjauninājis attiecīgo draiveri.
- Ja izmantojat operētājsistēmu Windows XP, nodrošiniet, lai datorā būtu instalēta Windows XP servisa pakotne 3 vai jaunāka.
- Nodrošiniet, lai datorā būtu instalēta programma Samsung Kies vai Windows Media Player 10 vai jaunāka versija.

Jūsu ierīce nevar atrast jūsu pašreizējo atrašās vietu

GPS signāls var tikt traucēts noteiktās vietās, piemēram, telpās. Šādos gadījumos uzstādiet ierīci, lai izmantotu Wi-Fi vai mobilo tīklu, lai atrastu savu pašreizējo atrašanās vietu.

Dati, kas saglabāti ierīcē ir zuduši

Vienmēr izveidojiet dublējumkopijas visiem svarīgajiem datiem, kas saglabāti ierīcē. Savādāk jūs nevarēsiet atjaunot datus, ja tie tiks bojāti vai nozaudēti. Samsung nenes atbildību par datu, kas saglabāti ierīcē, nozaudēšanu.

Ap ierīces korpusu parādās maza sprauga

- Šī sprauga ir nepieciešama ražošanas īpatnība un var rādīties neliela daļu drebēšana vai vibrēšana.
- Ar laiku berze starp detaļām var nedaudz palielināt šo spraugu.

Noteiktas satura daļas var atšķirties no šīs ierīces atkarībā no reģiona, pakalpojumu sniedzēja vai programmatūras versijas un var tikt mainītas bez iepriekšēja brīdinājuma.

www.samsung.com

Latvian. 01/2014. Rev.1.0